盛京時報

陰曆丁丑三月十七日
昭和十二年四月廿七日
西曆一千九百卅七年

發行所 盛京時報社

時論

科學化與科學精神

——上——

（徐旭生）

設想我們今天走到書鋪子裏面。買了很多的書籍。把它搬回來。放在我們的書櫃子裏面。永遠不去動它。那就是放過十年八年。書總是不沾染我們一點的痕迹。即使有極敏銳的偵探來檢查。也很難判斷這些書是什麼人藏的。如果我們拏回來以後。就努力去翻閱它。研究它。不久以後。書裡面就要加入我們所作的記號。所寫的批注。那就是加入了我們工作的痕迹。即使不然。什麼也沒有加入。而經我們披閱多次以後。書頭的顏色一定變了。書皮子的形式一定不若從前的整齊了。觀察力強的偵探在那裏面發現出來讀者是何等樣的人。並不是一件很難的事情。換句話說。就是。只要我們把這些書籍一翻。總要在那上面留下若干不可磨滅的痕迹。一個民族的文化是他們精神工作的結晶。在那上面印不上這一箇民族特殊的標識。是件不可能的事情。固然。人類思想的構造和它的發展有共大同。所以世界各民族的文化發展史有很多相類的地方。尤其是當人智進化以後。凡研究學術的人。對於好用主觀的本能。異常小心。異常抑制。使研究的結果中間。帶主觀性的成分入的愈少愈好。那時候全人類的學術幾乎是沒有很大的分別。但是無論如何。我們的看總是用我們自己的眼睛。我們的聽總是用我們自己的耳朵。我們的感官固然有共大同。但是小異仍不能免。感官如是。思想更如是。所以我們努力所得的結果。無論如何。想使它免掉我們自有的標識是不可能的。藝術之爲物。民族間的差別頗大。可以姑且撤開不說。具體的科學。如礦物。生物。社會。政治。經濟等科。地方的差別性甚大。研究的方法雖說大同。但因對象很有差別。方法也不能不跟着有其小異。因而研究的結果也不能完全相同。這些也姑且不說。進一步到抽象的科學。比方說數學之類。普徧性最大。幾乎可以說『推而放諸四海而皆準』者矣。可是你如果翻開美國人的數學書和法國人的數學書。你可以很驚異於他們的區別還沒不小。有些題目。美國學者用幾箇頗單純的圖形。或幾箇公式。就可以簡短的把它們解決了。至於法國的學者。非用連篇累牘的極精密的解析。總覺得還不能自己信心。並且與人共信。幾何論約幾何摘要等書。專看它們的名字。就可以知道是中國學者的作品。別國是不大會有的。所以現在中國。只怕它沒有文化。或文化不高。卻不怕它沒有帶着它自己標識的文化。一切主張中國本位文化或中國的科學化的學者們。全是疊牆架屋。頭上加頭。他們致慨於中國近來止有世界的文化。沒有了中國的文化。那是誤認將書本從書鋪子裏搬到自己書櫃子裏的人爲實行工作的人。實在講起。我國近若干年從外輸入的學術。僅可以說是搬來了。眞正掀開書本來努力研究。開始還沒有多天。那裏談得上在那上面我們所遺留的特殊的標識。但是這是文化發展與否的問題與將來是否保留特殊標識的問題無干。

戈林將晤意首相
與西局有重大關聯
德意準備撤回在西義軍？

戈林

墨索里尼

【羅馬訊】戈林刻在那不勒斯遊覽、即將入羅馬與墨索里尼晤談、大約此次談話、將與西班牙時局有重大之關係、據聞德意兩國準備撤回在西之志願兵、而提議調停西戰、但須有他國亦將踵行之擔保、是以據推測、墨索里尼與戈林、定將籌劃一種方案、以便提交不干涉委會、再戈林此行、尚另有使命、即勸誘意相往德元首別墅與希特勒一晤也、但意相未必納其言、緣英德友誼由來已久、德人對英尚未忘前好者、猶多其人、意國各界未免妒忌也、且墨氏政務紛繁、一時未必即能成行、蓋南國總理將與墨氏會商、而德外長與德代表團以國防部長白倫堡爲領袖、咸將來意參觀意軍之會操、故意相暫不能他適也、

和平會議有望成功時
英政府始願參加
包爾溫在下院表示意向

【倫敦訊】英下院二十二日有人詢及希特勒近對英工黨議員藍斯白雷所發德願參加世界大會之言論、包爾溫答稱、英政府在此事件中之地位已屢次明白表示、今渠不妨再申說之、英政府當然可願意參加世界大會、不過先須有透澈廣大之調查與充分之準備、確知此會有成功希望而後、英國方願加入也云、

英一部保守黨
不滿新預算案

【倫敦訊】英一部分保守黨員、對於新預算案已表示不滿、尤認國防捐爲不道德、並以爲使有產階級獨負擴軍之費用不公正、二十二日在下議院之辯論中、議員中有人指出新預算案將提高生活程度、或令工商業受不良之影響、

美學生反戰
罷課數小時

【紐約訊】美學生聯會宣佈全國七百所大學校二百所中學校所屬學生約一百萬名、包括紐約市學生二萬名在內、于昨罷課數小時、以反對戰爭、多數學生並發表演說、抨擊希忒拉、墨索里尼暨佛朗哥、

北歐四國
實行合作

【赫星法斯訊】丹麥、挪威、瑞典、及芬蘭四國外長、於會議閉幕後發佈官報謂四國將實行經濟政治軍事三方面合作、如彼等之願望、國聯不予以實現之機會、或軍縮未能成功時、彼等將自定其應採政策、其他歐陸諸小國（包括比荷二國）之心理、亦大致相同、故彼等亦有自行組合之可能云、

蘭滋貝里
面晤艾登
報告訪德印象

【倫敦訊】工黨兩國會黨團領袖下院議員蘭滋貝里、日前赴德謁見希特勒舉行談話、現已返國、二十三日由外相艾登予以接見、蘭滋貝里當就與希特勒談話所得印象有所報告、

三英船載運糧食
冒險駛赴比爾波
如遇險、情勢更趨嚴重

【聖若安特魯斯訊】英商船斯坦百 羅克號、麥克格萊哥號、漢斯特萊號、於黑夜中依次由本港駛出、前往比爾波、船中僅露微光、三船甘冒危險衝過革命軍之封鎖線、將所載之糧食交與該地守軍、英國戰鬥巡洋艦胡特號、曾與港外其他軍艦彼此舉號、以示諸艦已知三船之行動、二十三日有引港員二人由比爾波抵此、充三船之駕駛員、按佛朗哥曾揚言擬力阻英運艦船駛入比爾波港、縱與英海軍啓釁亦在所不惜、且在比爾波港口密佈水雷、故現赴比爾波之三英船不特有爲革命軍軍艦轟沉之虞、且有觸水雷炸毀之險、而就國際觀察點視之、英國軍艦與革命軍軍艦或不免因此發生衝突、則事勢更將嚴重矣、

西班牙共黨
將改組勞工黨

【馬德里訊】西班牙共黨秘書戴茲、二十二日宣稱、西共黨現有會員二十五萬人、其中十三萬一千人、現正在各戰線內服役、彼預告共黨將與社會民主黨合併、以組織一 西班牙勞工黨、

土伊兩國談判圓滿
雙方已簽訂條約
伊朗政府已發表公報

【伊朗京城訊】土政府養會派代表團來此、與伊朗政府舉行談判、俾訂結各項條約、以促進兩國政治經濟關係、頃據官方發表公報、內稱、伊朗政府與土代表團開始談判以來、已歷多時、頃已獲得美滿結果、當經雙方簽訂下列各項條約、即

（一）兩國僑民居留條約、
（二）兩國邊境安全及解決邊務條約、
（三）司法協助條約、
（四）兩國稅關行使職務規章協定、
（五）兩國間電報話綫協定、
（六）兩國間航空條約、
（七）往來土國脫萊比松特伊朗國達白利士城及伊朗京城間公路促進交通及運輸協定、
（八）通商及航業條約、

公報續稱、土伊兩國對於其他各項問題、亦已成立協定、總之、兩國談判、係在坦白及合作之精神中進行、而土伊友好關係、此後必可奠定不可動搖之基礎云、

本日三大張半

革軍猛轟馬德里
市中血流成渠
火光冲天全城將化灰

【馬德里訊】佛朗哥所率之革命軍放棄摧毀政府軍堅固防線之計劃、將重砲集中京城中心轟炸、企圖將該城化爲灰燼、砲聲隆隆、震耳欲聾、烟霧彌漫、火光冲天、計六分鐘有一砲彈爆發、人口密集之區域、人民多冒槍林彈雨、向外逃竄、以前樹木青葱之美麗大街、今則屍體枕藉、血流成渠、火光血影、相映愈增恐怖、

【巴黎訊】『晚報』載比爾波電稱、西政府軍將巴斯克革命軍擊退十六英里、計死六百人、傷一千人、

【馬德里訊】革命軍二十二日午襲擊南部烏塞拉鎮、當被政府軍擊退、並乘機反攻、佔領新地數處、革命軍飛機若干架、曾於午後飛來轟炸、炸彈多枚落入城中心區、此外革命軍砲隊亦於午後向京城轟擊、居民死者八人、傷四十五人、

在巴黎舉行
華藝術品展覽會

【巴黎二十四日電】中國藝術品展覽會、定五月十五日在都伊樂里宮展覽、魯波爾博物院管保員大樂談稱、去年倫敦舉行中國藝展、按照中國藝術演進史陳列、今中國目標、在使巴黎民衆、對於遠東古國藝術上造詣、平日不易睹見者、於此機會、得以目睹、故改變陳列法、

夏威夷
攻防演習
巨型潛艇顯身手

【美國軍艦彭省號訊】美國軍艦一百十一艘、作進攻夏威夷羣島之大演習、防守方面計有 陸軍二萬人、飛機百餘架、潛水艇二十艘、水雷敷設艦若干艘、官方謂此項演習爲夏威夷歷史上之最大者、能裝八十八名水手之巨大潛水艇、最顯身手、

遺失滙票聲明作廢

逕啓者敝號於四年四月十二日在瀋陽南滿站中國銀行購得站字第一〇一二一號滙票壹紙拾頭劉錦西付款地營口計國幣二百九十三元五角今因遺失除已向該行照章掛失止付外特此再登報聲明該滙票無論落於何人之手概行作廢

鎮泰號啓

丟失地照聲明作廢

敝人有坐落拜泉貞字一甲散田地一段計二十二垧五東至七道溝西孫殿臣南王殿英北義生堂地照一張因失火遺失無論落於何人之手概作無效除呈請縣署另補新照外特此登報聲明

拜泉貞字一甲散田民 羅萬有啓

聲明更換字號

敬啓者緣大窪鎮廣合普前以生意賠累無力支持已於康德三年四月二十二日全盤出兌與八面城巨源益獨資經營然廣合普出兌以前所有一切舊事及對內對外之債務悉由舊東負責清理概與新東無涉該生意自巨源益接收後字號未改依舊沿用仍作燒鍋營業職是之故牌號名譽未免欠缺以致燒酒銷路時受貶價影響故由康德四年五月一日起改廣合普爲巨隆泉照舊營業凡廣合普自巨源益接收後至改字號前之一切對內對外各事巨隆泉概不負責辦理除呈請稅局警署備案已蒙許可外特此登報聲明

昌圖縣大窪鎮 巨隆泉謹啓

失照聲明作廢

啓者敝祖遺冊地坐落瀋陽縣南三區闌禮村附村西三家子佟萬隆領名中則冊地八十六畝大照滿字民國新契紙第二八〇號一紙於本年四月十日在大東門外菜市營業被火焚燬即在瀋陽縣公署呈請補發新照故特登報聲明作廢

佟廣和啓

失照聲明

啓者敝人於民國十八年價買坐落興隆堡熟地十六垧一畝一分又價買坐落新發屯熟地三垧〇八分均領有部照共計地十九垧二畝照五張於事變時因匪患遺失除呈請本縣公署補發外該照無論落於何人之手概作無效特此登報聲明

扶餘縣五家站 邢有德謹啓

緊要啓事

逕啓者茲訂於本月三十日下午一時在本公司院內招集臨時股東會議務祈 諸股東屆時參與會議爲荷此致

股東公鑒

奉天 大昌機器股份有限公司啓（即前華北機器廠）

為聲明事由莊台大德恒油房爲張範九曲存仁胡吉卿三家合股營業該油房已於民國二十年歇業尚存鋪墊機器鍋爐油圖榨等傢具什物若干惟該項鋪墊等須由張曲胡三人親自經手拍賣所賣之錢亦須三人按股均分倘有他人冒藉名義拍賣者概作無效特此登報聲明

田莊台 張範九謹啓

感謝山左儒醫孫秉卿醫術神奇

敬啓者小兒前患消化不良外感傳經咳嗽發燒腹痛泄瀉經醫多人均告束手幸經友人介紹孫秉卿先生診治認症詳明投藥恰當服藥三次轉危爲安誠屬不可多得之醫且先生對於婦女經帶多年不孕及肺病癆傷咳嗽吐血等症尤有師傳秘法敝親友被治癒者更爲指不勝屈謹刊報端以誌謝忱藉告病家知所適從焉（醫寓奉天鍾樓南同利生藥店）

奉天小西關三井洋行 張壽堂謹啓

聲明出兌營業緊要啓事

大興股份有限公司營業所奉天東興泉所屬瀋陽城東四方台酒廠結至康德四年四月十五日將該酒廠全部資產出賣與撫順寺西圭之收買業已完全接收該事改稱字號爲四方台東興泉西記同時双方立有買賣及接收清楚之正式契約爲証自買之後無論何人與該東興泉西記發生任何債權債務幷法律上之任何問題與本公司營業所奉天東興泉所屬之四方台酒廠毫無關係恐未週知特此鄭重聲明

聲明出兌營業人 大興股份有限公司營業所
奉天東興泉瀋陽城東四方台酒廠啓
康德四年四月十五日

恭頌索混成旅軍紀嚴明肅清匪患將校集金賑療民生之德政

査輯安五六七八等區連年匪患民不卬生經索混成旅到防以來將校督勵有方匪患肅清又值瘟疫流行頭道崴鎮尤甚將校集金聘藥施療病重者有高鐵秋醫長登門診視並往附近各部落遊行醫治並由全旅各將校尉集金五百餘元購買雜糧五十餘石施放與各部隊駐防地之貧民皆得充腹誠可謂恩同再造惠及更生閤區商民等無可感德刊登於報以謝大德無極矣

輯安縣第八區商民等同

春大減價季

萬里程 前

水晶 特價三元 獎勵贈禮

如非真水晶加倍還洋 外埠函購加郵三毛 地址奉天中街

光明眼鏡行 美術禮品配光眼鏡

新春備全

大宗流行細毛英意長絨禮帽 學生便帽 呢童女小 帽樣精價廉

奉天中街中間路南 潤記專門帽店

收買

營口紡紗廠 奉天紡紗廠 開豐鐵路 奉天商工銀行 滿洲電信電話株式會社 積欠善後公債

奉天加茂町四番地 天隆株式店 電話(二)長四四四九番 長四八四五番 長一四六三番 一〇九四七番

滿洲國最新全圖 用全張模造紙七色精印

特價每張四角 批發每百三十元

‖優待期間 五月十五日截止‖

獨家包銷 哈濱承文信書局 南勳街 正陽街 電話二二四四六 二七五三

乾安分社啓事

啓者本報在乾埠創設分館今已數年之久多蒙各界援助不勝感謝之至茲者爲採訪新聞與報章推銷計特聘劉鶴年君爲本分館訪員祈各界備加援助爲荷恐未週知特此聲明

盛京時報乾安分社啓

日語教授 日滿書院招生

新班開學日期五月一日

普通科第一學期（初學者）
普通科第二學期（四個月以上學修者）
普通科第三學期（八個月以上學修者）

地址 奉天大西門裏瀋陽縣胡同電(四)三三四六番
簡章 函索即寄插班隨時入學

本報啓事

本報爲擁護東亞和平力倡中日提携宗旨正大素爲閱者所知今爲推銷冀東各縣本報起見特派專員分赴各地推銷仰祈官紳士商鼎力協助保護以期實現東亞之和平實爲至禱本報爲便利送閱及刊登廣告事項特在天津設有總支社希各界注意爲荷

奉天盛京時報社啓

◎滿鐵三三四等日語檢定準備講習會員（自五月十日至六月九日）會費二圓

◎本會各班及夜科插班生（隨到隨錄）

◎寄宿舍完備（宿膳費每月七圓另無雜費 屋內廠亮並設娛樂機關）

奉天城內大南門裡 奉天日語研究會

備考 滿鐵 本會 寄宿舍完備

招生

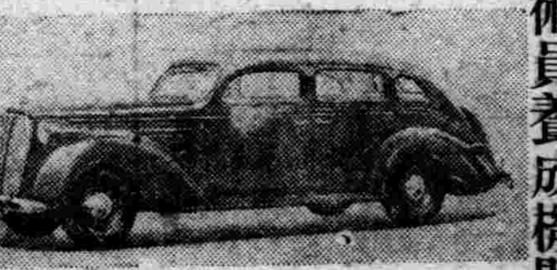

施設內容滿洲第一家 汽車技術員養成機關

新學期五月一日（每月一日、十五日招新班生）

現在大滿洲帝國之汽車界日見躍進發展不已但隨處均缺汽車技術人員尤當如地新京日滿各官廳增加汽車新車輛各汽車行之合辦國產汽車公司新開辦國都汽車公司之新設等情況更佳薪水五六拾元以上之現狀正係汽車之好條件時代諸君勿失此好機會速來本學院學習俾爲社會有爲的汽車技術員以資立身出生交通報國

科別 工科 特色

司機本科 三個月畢業
全專科 二個月畢業
全考試科 一個月畢業

汽車工學 汽車電氣學 汽車取締法規

開駛實習 修理實習

一、校舍建坪二百餘坪施設完備
二、親切用心指導
三、實習汽車新型
四、寄宿舍最佳衛生待遇良善
五、實習大廣場安全
六、畢業後與義務的介紹職業

備有章程索則即付

公認 新京自動車學院

寬城子一匡街 電三・三五九六

招募分社

敬啓者敝報爲謀普及文化宣傳王道起見茲查下例各縣月前因故撤消至今尚懸未委今特登報招募待遇從優如欲承辦者祈速來敝社販賣部洽商或函議可也惟須身家清白人品端正者及富有新聞知識與推銷能力者爲合格地址列下

九台 冷子堡 橋頭 臨江 滿洲里 樺皮廠

盛京時報 領收證

國幣 元 角 分

月份報費

盛京時報社

台照

本報直賣所緊要啓事

購讀本報諸君向者繳納報費有憑領收證者有逕自付欵不取憑證者又有由送報人另給異樣收據者參差不齊殊非慎重之道茲將所特將領收證縮樣附載於後請各主顧認明此證再繳報費如無此項證據者萬勿付欵以免發生糾葛特此佈告

各國巨頭言明參加
將召開國際經濟會議
現對準備斜注一切主力

【倫敦二十六日電】美國代表台維斯氏、藉出席世界糖業會議機會抵英倫以來、殆將一月有餘、迭與英法比諸國代表晤見、進行新經濟會議之均地工作、漸次表明羅斯福美大總統、班塞蘭比首相、希特拉德總統、鮑爾溫英首相、達賴第法國防部長等執國際政局牛耳之各國要人、咸欣然樂予參加國際會議之意、結果、豫想不久將來、將邀請新國際經濟會議、惟是新國家經濟會議、鑑於上次之失敗、傾注主力於均地工作、事實上一切取決後、再開辦會議、對已決定之取決、各國代表乃行簽字、（漫畫爲美國代表台維斯氏）

國府與英蘇提携
擬結對日共同戰線
孫、王、于在滬作重要會談

【上海廿六日電】國民政府立法院長孫科、監察院秘書科長王陸一兩氏、廿三日午後十一時、乘滬寧鐵路離寧來滬、孫科下榻於哥倫比亞路私第、略事休息後、與監察院長于右任會見、于、孫、王三氏鼎立、約亘一小時、有所會談、且孫科預定數日滯滬、國民政府部內三親蘇聯派巨頭會見、當此時節、頗堪注目、即孫科爲此次蘇華提携工作上重要職責之中蘇文化協會會長、于右任、王陸一、均爲專任理事、以蘇華兩國之文化的政治的接近、而以圖謀對日牽制之英國、暗暗的援助爲背影、自駐華蘇聯大使鮑哥莫洛夫歸任以來、急速呈具體化、即首先實現兩國交通連絡、又蘇聯擬供給對中國國防擴張並實施經濟建設上需要之機械類一部、或隨同在遠東國際情勢之劃期的改革之繼續、國府部內之親蘇抗日派、拋棄西安事變以來之沈默、再轉至積極的形勢、尤其是孫科等親蘇派最近之目標、在乎除擴大中蘇文化協會之勢力外、締結通商條約、以促進蘇華通商關係之緊密化、並設立對蘇聯貿易局等各機關、同時於對日關係有一致點之英、蘇、華三國、互相提携、立於基礎上、在遠東結成國際的反日共同戰線、總而言之、親蘇派最近之再抬頭活動、開始再進出者、爲各方面所注視、

華儲備銀行法初稿將可完成

南京訊云、財政部奉行政院令、起草中央儲備銀行法後、即已飭錢幣司依據中政會所頒原則負責辦理、現悉該司正在積極進行、短期內可完成初稿由部呈政院轉立法院審議至中行改組過渡辦法、將俟中央儲備銀行法公佈時、一併公布施行、又各地方機關團體、前呈由財部轉函中行頒發各種法幣樣券、以資鑑別、該行以漫無限制、恐滋流弊、特定一權宜辦法、函請財部核示、現悉財部函復該行、仍應儘量頒發、

國社黨協力國政說
奧國政府否認之

【威內薩廿四日電】巴爾赤諾、喀意達報、廿三日發表論說謂經莫索里尼與舒斯尼哥兩氏會談結果、奧國國社党、決定協力奧國政府部內等語、此事頗使奧國政府感覺不快、奧當局言明謂該報論說與威內薩會談不符、且無國社党參與國政之旨、一方近將以公式聲明書決定正式否認、

【羅馬二十四日電】意報載奧國社党將參加奧國政治、頗使奧國人士不快、意政府謂此爲該報主筆蓋達之意、我外部並無斯項意嚮、

大阪商議協議設置對美宣傳機關

【大阪二十五日電】大阪商工會議所、預定廿八日舉行貿易部會、關於井上駐紐約商務官所斡旋之旅美日僑商業會議所、設置對美商業宣傳機關之後援、擬行協議、該宣傳機關以日僑商業會議所爲主体、在美國內實施宣傳事業、以期美國對日認識之深厚、

貴院訪滿團啓程出發

【東京二十五日電】以柳原義光伯爲團長之貴族院滿洲國視察團、一行七名、二十五日午後三時、由東京驛啓程、就渡滿之途、

東京市電爭議
告圓滿解決

【東京廿六日電】東京市營電車從業員爭議、至廿五日愈呈深刻、故警視廳、拋棄靜觀的態度、決定開始勞資間自主的圓滿解決斡旋、廿五日夜警視廳召致佐佐木委員長以下爭議團首腦部、並牛塚市長以下市當局首腦部、由橫山總監介紹兩者、已入於直接交涉、爭議團堅執提高工薪一成說、相持不讓、今曉二時、五十分兩者決裂談判、又自六時兩者會見、行最後的折衝、結果、至午前八時十二分、成立妥協急轉直下、始告圓滿解決、

【東京廿六日電】終了正式簽定之市電爭議妥協案、增給全體東京市從業員薪水總額一千三百萬圓之一成百三十萬圓更以曾經市當局發表之薪水增給案六分五厘爲基礎、對之追加廿五萬圓、以資津貼與犒賞鬪爭同盟主腦部、當即與中央委員會磋商、決定發出中止怠業之指令、預定午後四時許、恢復運轉常態、

英外相艾登赴比
與政府首腦會見

【倫敦二十五日電】英國外長艾登氏、今日自英倫啓程、前往不魯捨爾、與班塞蘭首相以下比利時政府要人會談、緣刻下此間風傳、比利時政府確保中立後、由圖謀與德國關係安定化之見地、當判明新羅迦諾體制不成立之場合、進行交涉云云、擬考慮德比兩國、聞此消息、極端憂慮、據觀艾氏此行、係對比利時政府當局、嚴重警戒、勿中德國政府之誘餌、

對企劃廳案樞府有異議

【東京二十六日電】企劃廳官制案、二十六日村上樞府書記官長愼重審查後、當即提交荒井副議長爲委員長之九名審查委員、由該委員重行審議、然對於該案中以藏相爲總裁之理由、與法制局之關係如何等爲官制上之疑問、及不待特別議會、以支出第二豫備金設置企劃廳等理由、樞府部內、仍有相當異議、因此委員會難免議論此點、且對政府、以將要求政府提出中央經濟會議官制案之參考案、故審查完竣以前至少須開二次委員會之模樣、因此該案提交本會議審核日期、似爲下月五日、或審查再遲緩時、則十二日左右、以官制公布、故企劃廳之正式實現、似在下月中旬、

瓊崖考察團調查森林海港

【廣州二十五日電】海口訊瓊崖考察團、二十日出發臨高縣、考察森林海港、衆皆興奮、全華經濟委員會秘書黃憲儒現亦在瓊視察、

東京市電怠業警視廳現協議

【東京二十五日電】當東京市電怠業第三日、二十五日之市電、運轉艱難、極度激減、事態帶愈趨於險惡一途之傾向、故警視廳、對日本帝都交通之取締上、似已將出何等之處置現在重要協議中、

松岡總裁已抵京
談多獅島築港案

【東京廿六日電】視察朝鮮窒素會社及仁川港竣事畢之松岡總裁、廿五日晚抵東京、據其在車中談話、多獅島築港、開發東邊道產業鐵路、預定在六七月中即行動工、今爲視察多獅島、遂有仁川之行、現在朝鮮總督府、擬以吞吐能力三百萬噸、總工費三千五百萬圓、進行該築港計畫、關於資金方面、如總督府對滿鐵有協助交涉時、亦有應諾之意、想該港將來吞吐能力、可有一千萬噸或兩千萬噸之可能性、鴨綠江之電力開發計畫、定朝鮮總督府與滿洲國開發、而爲滿日不可分之一具現、乃爲至好、滿鐵不惜調查方面之援助、但資金方面之援助、現尙未伸手、又現有推自己爲新黨總裁之風評、但此爲無根據之僞宣傳、予主張解消政黨、豈能就任新黨總裁者乎云云、

市電局損害

【東京廿六日電】因此次市電怠業、市電氣局損害約達十四萬圓、

中共中委之上訴書
近於三民主義
向國府要求章乃器等

【上海廿六日電】去歲在滬被捕之全華各界救國聯合會指導者章乃器等七名、目下在蘇州監禁、只待正式公判、然在陝西省膚施設置本部之中國共產党中央委員會、會於一日向國府提出要求、即時釋放此人民戰線指導者之上訴文頃已判明、

共產党於該上訴、當有『吾人宣言、抗敵之眞實準備、在乎許容大衆之民主的權利』等語該文全体筆勢、比較往者高呼國民党爲反應者痛詆蔣介石爲賣國奴、當時文字雖爲矯激、然其中可注目者、於其一節中記有『吾人關於該問題、期待國民党部聰明的指導者之再考』云云、該文章之根本思想、不爲共產主義、寧爲三民主義者、變化頗爲顯明、

圖謀暗殺希特勒
德系美人被判決死刑
美政府現協議對策

【伯林廿四日電】德意志系美國人赫爾莫特、喜爾修、現年廿一歲、因企圖暗殺拿蒂斯大員、會受人民裁判所之審理、竟以違反爆發物取締法之罪名、判決死刑、査其暗殺目的、傳爲希特勒、美國大使館現擬除名該犯人、因該犯人之祖父歸化美國、獲市民權、故無辦法、

【華盛頓廿四日電】美國政府接美國市民赫爾莫特、喜爾修在德受死刑判決之公報、聚議對策、

寫眞說明

日本國際觀光局製作介紹日本之繪畫書本、顯爲『爲青年之日本』、共書內容、用寫眞介紹日本各部門、全頁爲一百五十頁、預定來月向歐美各學校發送、

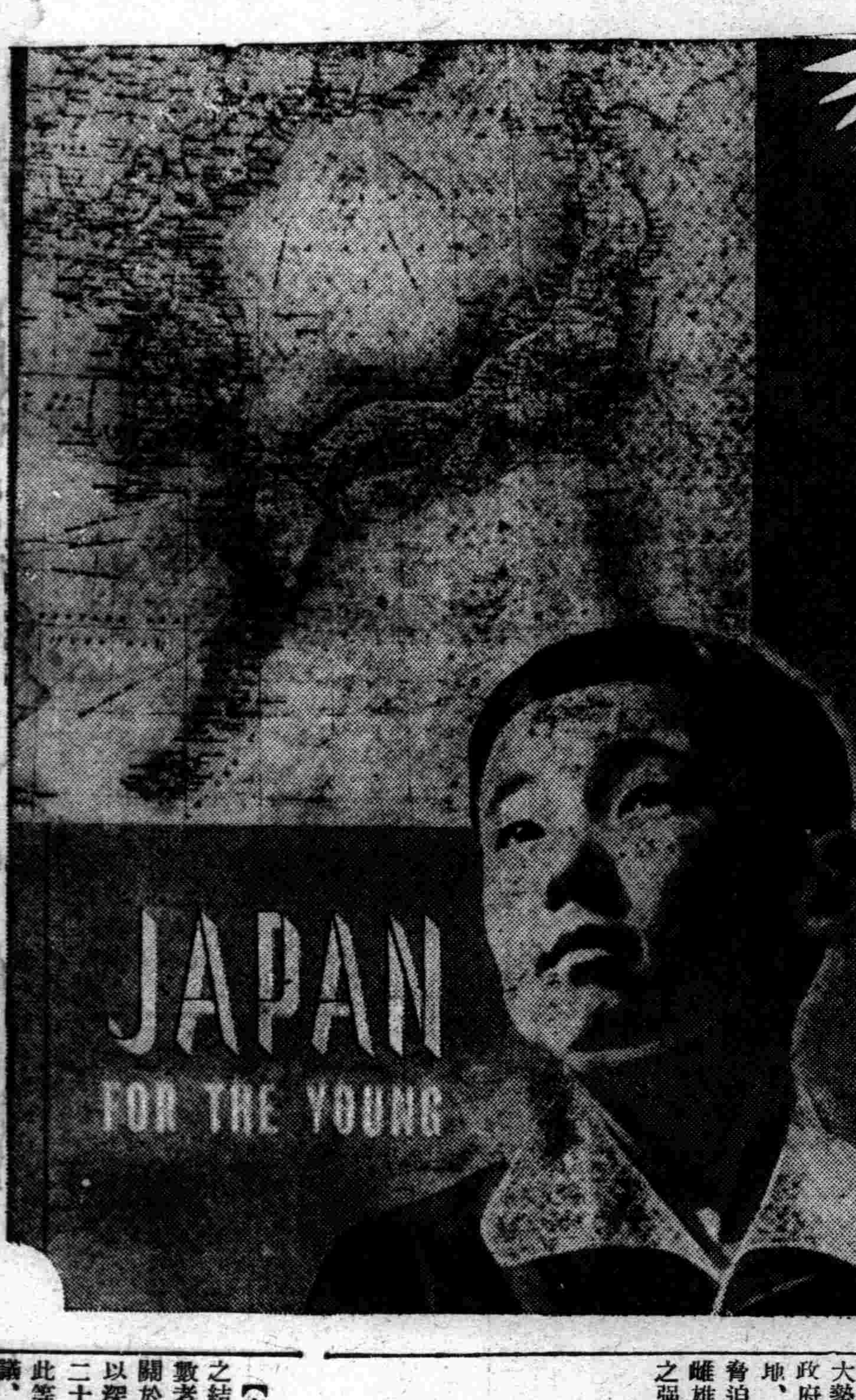

在湯島聖堂行祀孔祭

【東京二十五日】以伏見宮殿下爲總裁之斯文會所主辦之第三十一次祀孔、自二十五日午前九時、假本鄉湯島聖堂、嚴肅執行、會員九百名外、首相內相宮相（各代理）館東京府知事等參列、會長德川家達公、朗讀祭文、全員合唱孔子頌德歌、十時半式終、

文化章授動者
日內正式決定

【東京廿六日電】日政府決於廿九日假天長節之佳辰、初次授文化章勳章者、關於人選、由內閣文部、賞勳局間、愼重詮衡、閧初次授勳者、限定學術、美術、文學之三方面、其數約爲六七名、不及演藝、音樂、操瓢界等、美術亦似限定日本畫、預定一兩日中、正式決定、頃聞如左五氏之授勳已經內定、

學術　東北帝大總長、理學博士　本多光太郎
　　　學術振興會學術部長、理學博士　長岡半太郎
美術　橫山大觀
　　　竹內栖鳳
文學　文學博士　幸田露伴

秩父宮兩殿下
臨御欖橄球場

【倫敦二十五日電】秩父宮同妃兩殿下、二十四日下午三時後、與康諾特同妃兩殿下、同乘汽車、赴倫敦郊外陶艾根赫姆、台覽倫敦史克奇州隊與陶路德馬辭特隊之橄欖球比賽、比賽結果、倫敦史克奇州隊、以十九比三大勝、比賽既竟、康諾特殿下御拜託秩父宮殿下、御手對倫敦史克奇州主將、授與優勝盃、復賜選手人等、一一握手、於是中央兩殿下座位前面、數千觀衆麕集、咸大感激、斯時也、康諾特殿下、向觀衆演說、此次比賽、蒙秩父宮同妃兩殿下台臨、殊屬光榮、本爵謹與諸君、共對兩殿下、敬相喝采、觀衆俱爲兩殿下三呼喝采、兩時、薄暮之球場、籠罩者感激的興奮、不期而然、成日英運動之良機、大抵明二十五日之星期日、是絕好的日子、兩殿下於下午當臨車消遣、

靖國神社臨時大祭
日皇欽派勅使

【東京二十六日電】日皇當靖國神社臨時大祭、第一日二十六日、午前九時、欽派伊藤博精公爵當勅使參拜、自午前九時半後、在京陸軍各部隊並陸戰隊、正在降春雨中、陸續參拜、此時立川飛行第五聯隊飛機五十五架、編隊飛行、由空中參拜靖國神社、

日政府將改正文官任用令

【東京二十五日電】林首相對於重要政策、頃披瀝如左決意、即不拘今後政局展開如何、須毅然遂行、無所遲疑逡巡、先完備企畫廳及中央經濟會議、文敎審議會並物價對策委員會等諸機關、自今迄至召開特別議會期間中、向整備新政策實行案之体形邁進、茲林首相對於企劃上述新政策之行政機構爲增強共能率並効果計、決定改正現行任用文官令、以期起用有能力之人材、

政民兩政黨態度
現成爲反政府矣
政府無有可策動之餘地

【東京二十六日電】民政政友兩派、對於總選舉後之政局、果以如何態度對付乎、不過現在戰塵方酣之選舉戰、兩黨一致高揭共同題目、『反政府、打倒林內閣』之大旗、至於選舉以後、亦循此軌道、一路向倒閣行動與否、殊可左右今後政局、是政界所齊加注目者也、刻下綜合政民兩派之情勢、雖於選舉以後、此種反政府之共同氣勢、當仍延長、大有攻擊林內閣後退爲目標、不惜與政府演成正面衝突之大勢、原來據双方觀察、總選舉結果、政民兩黨議員人數、斷不致較解散之前減少、依然具有可左右議會動向之勢力、已屬顯明、吾人如以此次選舉結果、視爲國民審判、則內閣毅然總辭職、實憲政之常道也、但林內閣尙於選舉以後、變化情勢、除晉鞠兩派間隙、考慮何等秘策外、並行努力使兩派行動、對政府展開有利、然政民兩派大勢、今已全然整個的塗上反政府一色、全無政府活動之餘地、從而黨方毫不畏懼再解散脅迫的宣傳、斷然與政府決一雌雄、政民一致決定取反政府之强硬態度、要之、由以上情勢言之、政民兩黨、臨於選舉後之特別議會、俟與政府正面衝突後、不僅一決雌雄、且由以前現內閣退却、據觀當現出政局轉換也、

政府部內頓呈強硬意見

【東京二十六日電】政府關於今次總選舉結果、似已有固定觀念、而政府內一部、頗不慊於此種情勢、爲打破政界現狀起見、『必要斷行根本改正選舉法』之强硬論調、大見抬頭、其主張乃以此際以根本改正選舉制度爲目標、定減少大選舉區制度之採用議員定數、低減選舉權資格年齡、延長現行選舉期間一個月、强化罰則規定等、縱因場合採用緊急勅令之非常手段、亦必謀其實現刻下懷此種强硬意向者、大有人在、殊堪注目、而內務省大體方針、決定將前在廣田內閣時代、豫定以選舉制度調查會之答申爲基礎、擬向前次議會提出之案件、向未來之特別議會提出、內務省對此改正案、固未有原案通過於特別議會之確信、惟一方由一部提倡前述强硬改革意見之實情、果如何處理本問題、實難豫斷、其成行殊堪重視、

黑田鴻吾氏內定統制局長

【東京二十六日電】商工省決定由五月一日起、廢止現係外局之臨時產業合理局、並新設爲內局之統制局、由六月一日起、鑛山局燃料課、及由七月一日起、貿易局、各爲外局獨立、閧對於統制局長、內定由札幌鑛山監督局長黑田鴻吾氏陞任、

日在鄉軍人希望
肅正選舉而已
安藤指導部長闡明方針

【東京二十五日電】日在鄉軍人會本部、當今次總選舉、以全國三百萬會員肅正選舉爲一大目標、關於選舉權行使指南、國防與總選舉等、頒布小冊本、對於選舉權行使强調、一、須選任認清切迫之內外時局、能有打開力量之人、一、回避固守舊來之陋習之人、須選對於刻下時局有清切理解之人、等等點、然最近此等文書之主旨、易受誤解、世上流布在鄉軍人會利用其機構、抱懷政治的進出底意等等風聲、對此在鄉軍人會本部指導部長安藤中將、發表宣言、表明在鄉軍人會本部、除非以會員之選舉肅正外、別無他意之旨、闡明本部之指導精神、帝國在鄉軍人會、昨秋以勅令、成爲法律上有根據之公的機關、就中對於政治干涉、受陸海軍大臣之嚴重監督、故本部亦對於此點、特加注意、故當今次總選舉、本部力避偏重一方之言動主張、吾等當此總選舉、只望會員諸員、披瀝愛國誠意、翼贊天業、由此種崇高之精神、臨今次總選舉、除此外別無他意云云、

華訪日教育視察團
乘輪過神戶東上

【長崎廿六日電】上海社會局舉辦之日本教育視察團、一行廿一人、由團長黃造有領率、廿五日下午、乘長崎丸輪船抵此、旋乘原輪經神戶東上、一行除參加在東京開會之日華學會外、並勾留四星期、詳細視察日本國內教育施設及中國留學生攻讀情形、

西國民軍進至杜郎哥城

【維多利亞二十五日電】國民軍自沿河拉馬育若河推進以來、現已攻進愛洛里奧城、並佔領附近各小山、現距杜郎哥城僅有五公里之遙、

于學忠部三團赴鳳台新防地

【蚌埠二十五日電】于學忠部騎兵第百十四師、今日由鳳陽開到九里村、計有三團、在此間休息一日、卽轉赴鳳台新防地、

平記者團返華

【京都廿六日電】廿四日抵京都之北平記者團一行、廿五日視察市內各處後、赴神戶、乘長江丸於廿六日離神戶返華、

不問總選結果如何
向革新政策邁進
日政府對政策案已決定

【東京二十五日電】總選舉之結果、政民兩党之壓倒的多數者、早已爲不可疑、故政府關於選舉後之政局對策、已加以深甚之考慮、而鹽野法相、二十四日午後訪問林首相、以此等之諸問題爲中心、遂行協議、結果、兩相意向、不問總選舉之結果如何、始終堅持既定方針、强行革新政策者、意見一致、卽政府欲遂行革新政策、故總選舉後、補充文部鐵道拓務各相之閣僚、以表示政府之意氣堅決、籌在特別議會依政策將與既成政党相見、對今後將展開之新党運動、雖有相當之期待、但政府全休、未必關與此以企劃廳之具体化開始、專以政策之遂行爲其目標、俟政党側之出策如何、將決定對此之態度、政府對政民之數不驚、唯對其時局認識、置爲重點、當決定今後之態度、

痰喘咳嗽 一服除根

龍角散之十大特長

一、對於病原有良作用＝不須咳嗽即奏良効
二、善使咽喉滑轉＝精氣眞爽快心神又明朗
三、尤使呼吸平安＝困難之呼吸如同一掃快樂即生
四、有靜止咳嗽之作用＝一經服用即有靜止咳嗽之精妙
五、防止影及胸部＝咳嗽即止胸部自無痛苦之患
六、解消過熱＝過熱創易變症牠能爽麗消除
七、防止肺炎之變症＝善能防止肺炎及肋膜炎之變症率
八、無肺結核之痕跡＝又能消殺可怕之結核種子
九、決無副作用＝決無習慣性及胃痛之敝
十、亦可與他藥併服＝無論與何藥併用均有良効

消除頑痰、靜止咳嗽、防止肺炎、肋膜肺炎、結核等症

注册商標

龍角散

龍角散既爲純優良藥質之配劑故、雖少量亦奏効果且香味尤非常爽快故、雖病人幼童嫌藥之人亦極樂服用也

龍角散主効

痰咳患者　因痰常咳之人可能極其快樂
喘息患者　因痰喘而呼吸困苦者宜即時服用
咳頻發者　頻出咳嗽夜不安眠爲健康之百害
感冒患者　於流行感冒及感冒之咳嗽有快適之効果
肺病咳者　肺病之咳者則患部益行抗進故須留心
血痰患者　痰中帶血之人必須服用
百日咳　兒童之百日咳請即服用
痳疹咳　痳疹咳亦須應用而與他藥亦可併用

藥價
二日分半　二十錢
四日分　三十錢
八日分　五十錢
十八日分　一圓
四十日分　二圓
六十五日分　三圓

總舖　株式會社　藤井得三郎商店
東京市神田區鍛冶町
振替東京九一一番
電話浪花(67)一〇九一～二

總發售處
大連浪速町　華北天津加茂町　哈爾濱八站南馬路　日本賣藥株式會社
新京日本橋通　奉天浪速通　井上誠昌堂藥房

全國各藥店均有出售

皮膚汗ヂー 恰劑

苦惱痛痒之「皮膚內部是黴菌之巢窟」若不施行

滲透療法

皮膚病終不能根本全愈

輕微的汗、纖小的塵埃、乃是給黴菌預備舒快的溫床、暖和的外氣、增旺皮膚營養這是供給寄生蟲最好的食糧、所以由初夏到夏季的當兒、皮膚疾病增加、是當然的事情呵、

雖祇覺痛痒 亦不可疏忽

皮膚所以痛痒者、乃病菌開始繁殖之所致也、倘以指甲爬搔之、則因刺戟、易增炎症、而促疾病惡化、故若感覺痒痒時宜實行皮膚恰劑滲透療法、以防惡性皮膚病於未然、是最賢明的方法也、

汗脚之季節 狗皮、癬、水癬

自現在起、狗皮癬與水癬、行將增殖、而陰囊疹及汗脚、亦將愈益繁多、凡此諸疾不僅皮膚病苦惱已也、蓋惡性黴菌侵入恐有染成丹毒及敗血症、奪人性命之虞、故須嚴加注意、

黴菌在皮膚深處潛居

皮膚俱有相當厚皮、吾人肉眼觀察皮膚病、與其端詳外部、毋寧謂內部比較外部尤爲緊要、蓋寄生蟲或縱橫奔馳掘穴隱居、黴菌或節節生枝、子孫繁衍、强梁無已、
肆上常見藥品、縱塗於外部、亦難殺戮匿居內部之寄生蟲與黴菌、故即或疾病暫時告癒、必難免再發之虞、

滲透療法劑 皮膚恰劑之眞價

職是、皮膚病藥、必以能通堅硬表皮、傳至狹小皮脂腺及毛孔、而滲進皮膚深部方可殺盡黴菌及寄生蟲、是治療皮膚病上絕對必要者也、失世上藥劑、亦云多矣、惟皮膚恰劑、特別有此偉大作用、故醫生病者、無不賴使用、舉害其效果之令人滿意焉、

痛痒之皮膚病、全身狗皮癬、水癬、陰囊疹、汗斑、汗脚、酒刺、頑、癬蛋、蚊臭蟲等咬傷、用皮膚恰劑無不立奏奇效、

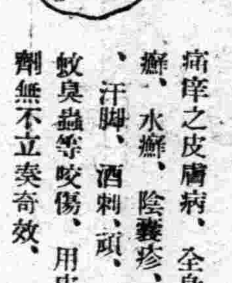

藥價　三角、五角、一圓　二圓、三圓、五圓

東京市神田區花房町二
本舖　山崎帝國堂
匯欵號碼東京一四六七號

【全國著名藥房均有經售】

皮膚恰劑之特色
塗之、不汚皮膚、不傷皮膚、毫無刺戟決不疼痛、故滲透皮膚深部能收痊愈之效極速、

皮膚恰劑、理論雖然深邃、但其療法、卻極簡單、塗藥時、以筆或脫脂綿蘸而塗之最佳、

一張請柬

但這請柬並非照例的請君宴會吃些甚麼山珍海錯乃是請君享受

身體平安精神愉快

的康健利益無數男女享此利益祇由不時一服清導丸此丸清除食道平肝理腸性和效大故對于肝火胆疾頭痛食滯脹悶憂鬱口臭面疹等等均善治療使精神愉快身體康强
江蘇方橋鎭許伯榮君來書云『鄙人前患便閉以致胃疲體衰多病歷服各藥均鮮實效後閱報知韋廉士紅色清導丸功效卓著乃購試之頓覺腸潤便通繼續服用飯量日增諸病霍然誠却病强身之聖藥也』
各藥房均有出售或逕向上海江西路四五一號韋廉士醫生藥局函購每瓶法幣七角六瓶三元五角郵費免收
一切信件可由奉天和記洋行轉上海韋廉士醫生藥局

愼勿受愚

兜安氏保腎丸內概不雜入賤價之着色料以愚閣下使閣下以爲小便變色即藥力之功効閣下之尿應澄淸無濁愼勿受愚六十餘年以來兜安氏保腎丸向被譽爲治療腎病及背痛之最上藥品

七

諸君如買新流行物品請到奉天

七福屋百貨店

春到人間

及時行樂

出外旅行 勿忘名烟

大前門香烟

無上上品

全省青年訓練所 共一市十一縣 下月均成立

協和會奉天省本部、廿六日午後二時起、假該本部開辦奉天省青年訓練所特別指導委員會、關於青年訓練所運用及其計畫等事宜、有所審議、同時關於左開事項、亦協議決定、

一、關於靑年訓練所指紋法實施之件、

一、關於靑年訓練所開所式典之件、

又奉天省本年度靑年訓練所一市十一縣之開設即奉天、瀋陽、營口、蓋平、海城、鐵嶺、遼陽、梨樹、昌圖、西安、開原、海龍、其中奉天市已於四月五日開辦、瀋陽縣定五月三日、此外五月二日一律舉行開辦式典云、午后四時、於盛會裡始散云、

東久邇宮殿下 御抵齊齊哈爾

【齊齊哈爾專電】東久邇宮盛厚王殿下、偕同指導官井瀨中佐、二十五日午後七時五十分、率領陸士學生○○○名、御安抵此間、受部隊長部隊幕僚等其他有資格者之出迎、在線區支部長室御少憩、八時五十分、由車站御出發、御乘汽車、對於齊齊哈爾旅館前整列御奉迎之日滿官民、在鄉軍人國婦、日滿學生賜予舉手之禮八時二十分、御抵湯淺部隊云

軍犬協會 招開總會

以軍用犬報國爲目標之滿洲軍用犬協會、廿五日午后一時假加茂町學校舉行總會、基於軍用犬三個年計劃、行事業報告後、即行役員之改選、推薦高柳弘報協會理事長連任協會長、于軍政部大臣、宇佐美滿鐵理事爲副會長、並實行整備陣容、更決定充實全滿十三支部之內容、軍犬之積極宣傳及訓練競技會之在奉天舉行、至

六期警察學員 昨已入學授課

瀋陽縣警務局所屬之警察訓練所、第五期學員、已經畢業第六期學員八十名、刻已募齊於廿六日午前十一時許、新學員已經入學、正式授課云、

瀋縣保安講習 昨已舉行

瀋陽縣公署、爲發展併改善保安事項、於二十六日起、至五月二日止、亘一週間、召集管下各署保安系警長八名、假該縣樓上會議室、開保安講習會、每日由上午十時、至午後四時止、由費保安股長、畢科員、陳科員等、講演關係保安上諸事務、其講習科目如下、（一）保安警察概說、（二）衞生警察概說、（三）安寧警察、（四）交通警察、（五）營業警察、（六）風俗警察、（七）消防警察、（八）保健警察、

房屋消毒班 已擬定辦法

奉天市公署、爲保持市民健康、並預防傳染起見、於本月起、舉行一般家屋免費消毒、已誌本報、聞其擬定之辦法如下、

（一）法定傳染病以外之傳染病發生時、家屋或有傳染可疑性之物件、及遷入詳情不明之房屋內、而希望消毒者、該署即派遣消毒班代爲消毒、

（二）希望消毒者、須由本署保健科領取家屋消毒請求書、填寫姓名住所職業、及擬請求消毒房屋之物件種類、及請求消毒理由等、交於保健科、

（三）消毒方法、分爲（一）佛魯馬林、（即蒸氣消毒）（二）噴霧消毒、

（四）對於請求消毒、暫時均不收任何費用云、

瀋縣擴大綠化 指定四造林場

瀋陽縣公署、爲樹立綠化運動之基礎、本年度由一二三八區等、設立造林場、以資提倡造林、現對地址、已經選定、正在準備實施中、其樹立造林事業計劃如左、

一、育苗工作、

1 村立苗圃之誘導、

2 縣立苗圃之設施、

二、造林工作、

1 苗木來源、

2 造林實施、

三、植樹夫役、

四、造林組合之設定、

五、指定造林場之地域、

1 第一區指定造林場、體仁村高家灣子一帶

2 第二區指定造林場、尙義村田家屯、靑草溝一帶、

3 第三區指定造林場、復禮村馬耳山、英守屯一帶、

4 第八區指定造林場、化民村淸水台、劉千戶屯一帶、

在連舉行 日滿社聯會議 省聯提出議案

本年設 日滿社會事業聯合會、業經擬定五月五日在大連會、地方舉行奉天省社會事業聯合會評議會、爲參與該項會議起見、決定派員前往與議、預定於五月三日、由奉首途、同時並向該會先期提出有關於社會事業之議案兩項、茲誌各項如下、

▲參加代表爲省公署民政廳行政科長 曹驤元、屬官 菊池未一、奉天市公署行政科長宮村修一郎、社會事業聯合會評議員王乘鐸、同善堂總務部長谷竹次郎、紅卍字會左立竹、善鄰學院田中淸子、

▲主要提案

一、希望社會事業統制強化之件、杳附屬 地之社會 事業團體、向由滿鐵由地方事務所切實統制、所以各項社會施設、均能逐步發展、而我國之社會事業統制機關、除警察方面遇事取締外、中央及地方、從來並無統制之實、所以社 會團體中、良者固多、而冒名牟利、思想不純者、不無有之、當此治外法權撤廢之時、自應與附屬地日方同一步調、強化中央及地方統制機關、一掃不良團體之存在、而期斯業之蒸蒸日上、是爲要圖也、

二、希望多設經濟保護施設之件、杳社會事業重在防貧、欲求防貧、必須以無產大衆爲目標、而多設經濟保護事業如公益當舖、住宅供給、共同宿泊所、公設市場、小資金通融等、均足以保護無產者之經濟、我國此種施設、向極缺少、希望由政府通融資金、先由國內都市設立、漸及鄉村、而後防貧之目的可達也、

市縣各業組合 開始調查

奉天省公署、爲確圖省內一般商業之振興及統制、特以各市縣之商工各業組合關係各該事業之發展、爲謀刷新或改善上予以相當之指導、於日前通令各市縣公署、務各業組合之組織內容、以及各項事業人事等、詳爲調查呈報、以便有所依據云

路側飲食業者 徹底嚴行取締

瀋陽警察廳、爲注重衞生及壯觀市街、對市內道路兩側露天飲食業者、嚴加取締、已誌本報、茲查各署取締結果、尙有未盡美盡善之處、該廳爲徹底取締及整理起見、昨又訓令各署、嚴重取締、以杜絕傳染病之發生云、

市署對種痘醫師 定期學行協議

奉天市公署、爲期全市之住民人等預防天花、擬定實施種痘、已誌本報、茲爲所屬市立各小學生之免疫傳染計、該署保健科、定於五月上旬起、由該署派遣醫師、前往各校、開始施種、爲期施種期間有所準備、並期共萬全、定於本月三十日午前、在市公署舉行醫師協議會云、

令呈報植樹狀況

奉天省公署、以本年綠化運動、各地均于本月二十日分別舉行、惟當日之植樹狀況、多未呈報前來、特于昨通令各縣公署、詳細呈報、不得延誤云

警廳幹部警官 見學友邦警署

瀋陽警察廳、爲借鏡友邦警務起見、預定明廿八日午間十二時、在南市場警署、召集管下幹部警官、由警廳警務科長率領之下、赴附屬地奉天警察署及守備隊、實施見學云、

警廳取締 客車載貨

瀋陽警察廳保安科、爲圖交通安全並壯觀瞻起見、對於市內人力車馬車、取締運載貨物以防交通而壯美觀、昨已令各署及人力車馬車公會、遵照實行云、

警廳派海城警佐

奉天警務廳、現因海城縣警務局警佐缺額、未便久懸、特委日員貴島顯二爲該縣警佐、兼任稅關監視官、並委寺岡冷

取締野犬 三〃百〃餘〃隻 已〃被〃撲〃斃

奉天市公署、爲預防狂犬病之發生傳染、聯合瀋陽警察廳等關係各方面、舉行狂犬預防、對於市內無牌之野犬、均予以繫留、已誌本報、茲該署於本月十日起、至二十五日止、在此期間、經由捕狗隊在市內活動、結果、共計捕得野狗四百八十隻、除於捕獲後、經其狗主贖歸者一百四十五隻外、餘均撲斃、據聞此次之成績、較諸上次尤爲良好云、

廳召牛乳業訓話

瀋陽警察廳、爲保人民健康起見、定明廿八日上午十時許假大西關南熱鬧街求精牧場、召集市內各牛乳業者、由該廳衞生科木村警佐、對各該業實施訓話、以資改良牛乳事業云、

鴉片人會議 警廳昨召開

瀋陽警察廳衞生科、爲改善鴉片零賣人事務、及發給吸烟證之限制計、廿六日上午十時許、假該廳後樓會議室、召集市內各鴉片零賣人會議、由該科木村警佐、張衞生股長出席指示一切事項、其主要事項如下、

（一）禁止未滿廿五歲男女吸烟、

（二）禁止各零賣所非法宣傳、

（三）禁止男女客人同室吸烟、

（四）禁止各零賣所販賣私土、

（五）取締無吸証者吸烟、

私種烟苗決定懲罰

奉天省當局、因各縣鄉村、正在播種工作、深恐無知鄉民不顧禁令、私種烟苗、有碍專賣章程、爲此通令各縣、轉知鄉村、一體禁止、倘有故違、私種烟苗者、一經查出、決定懲罰不貸云、

瀋縣高小學校 共有五十校

頃據調查、瀋陽縣高級小學校、現共有五十校、全縣共有九百四十餘村、平均每二十村有高小一處、致初小畢業學生多不能盡量容納、故該縣教育當局、擬增加高小數校、刻正籌劃中云、

煤球爐可怕！ 孫某薰斃

北市場廿九緯路天茂長煤局、僱有櫃夥孫王淸、年二十一歲、廿五日夜間睡眠時、因室內升有煤球爐、不料是夜該爐流出毒煙、將孫某薰迷、及廿六晨七時許、經同事發覺當即送至附近療養醫院灌救、經醫師施療、因毒性過巨、百藥無效、乃於七時半許名登鬼錄、現由該商辦理善後、並通知死者之家族云、

冒充機關員詐財 事未遂而身受刑

奉天市小西門裡石頭市胡同北口、寶星泰洋服店、（執事人王佐廷）廿三日突去滿人二名自稱爲某機關職員辦案、並謂王佐廷通匪等情、該執事當即懇求、請爲諒解、該二人允予了事、必須拿去國幣一百餘元王某無法掙扎、爲求安計、當與以國幣十五元、該二人得錢後、尤爲不滿、並令該商將款備足、於廿五日來取等語、遂即他去、王某自二人走後、心頗不平、結果想起辦法、又預備國幣二十元、及告知櫃夥警等事、不料該二人於廿五日午前十一時五十分許、果然又至該商追款、王佐廷當將備好之國幣拿出、並用好言安慰、斯時該商櫃夥、已報告城內署由譯員孫作山赴現場盤詰、該二人見狀、懼欲潛逃、乃被警方逮捕、據供李文崗、年二十五歲、齊振鐸、年三十二歲、均山東省濟南人、現該署正審問中云、

各鄉助理員 須入所訓練

奉天省當局前因發展村務、謀村長及村務員智識向上、曾飭各村長入所訓練、而各村公所之助理員、亦須有相當知識、特行通令各村、將助理員送所訓練、以資發展人才云、

大同學院招生

【新京專訊】以養成滿洲國人中堅官吏爲目的而設之大同學院第二部、茲又預招第六期學生、業於四月二十日截止報名、共考試以口試、筆試及身体檢査按照左列日期及地址舉行之、

五月三十日　起三日間、新京大同學院、

五月二十四日起三日間、奉天地方警察學校、

五月二十八日起三日間、哈爾濱地方警察學校、

少婦私逃

大東區署安南路派出所管界、榮生胡同、門牌五十八號住戶李耀廷、娶妻李氏、年十九歲、臨江縣人、廿五日午後七時卅分許、乘家人不備之際私自逃走、其夫査覺後、乃報警所、請求査找云、

竊犯被捕

瀋陽警察廳司法科搜査股警長滕萬陞、廿三日午前九時許、在南市場乾元路門牌一號、逮捕竊盜犯張萬恆年三十一歲、原籍新京市人經審問後、供稱偸盜不諱、並起出贓物大小印度綢花料五十五件、女外套鈕扣黑黃藍色三十二個、女手提包一個、現已通知被害者領取、對於該犯、日內即送法院、依法懲辦云、

汽車路綫修竣

【北鎭】縣東南至靑堆子站三十里汽車路、窪曲不堪入目例歲春季雖補修、究不濟事、汽車脚車以致人行、底處積水成潤、竭力翻修、北段告竣、南段由樹林子至靑堆子十五里三署界屬、于月之十九日開始動工、馬署長勘驗監修、灣者開直、凹處墊平、道面佔四丈左右洋溝各佔寬五尺、深三尺路之中線突起一尺五寸、往返行人車輛頓覺交通便利、于昨二十三日告竣云、

宣詔紀念美展 下月在奉舉行

以滿洲國美術復興爲目標之宣詔紀念美術展覽會、頃定於五月二日起至七日止、在新京舉行、又由十二日起一週間、在奉天附屬地及城內分別舉行、在該展覽會、日滿人士出品之西洋畫、東洋畫、書法等、約達七百件、一般愛好者、大爲期待、再該展覽會、決由來年度起、以此爲滿洲國展、亦在滿美術家得登龍門時也、

妓女病故

北市場廿三經路派出所管內、西北市場門牌二十三號妓館蓮紅堂妓女田桃源、年廿五歲、北平人、自墜入靑樓後、時感萬分痛苦、幾番欲與客從良、又得不到知心之人、因之日夜累心、致患水鼓症、廿五日上午三時三十分許、因病重、竟致玉殞香消、堪稱紅顏薄命云、

飲水激增

奉天市自來水、邇來甚爲發展、在各地設給水所後、人民飲用、頗稱便利、商民購買水票、按日往給水所担水、或由水夫担送者、愈見激增、較比去冬增多一倍云、

香會熱鬧

北邊門外北塔寺、供有天地佛、並備有泥孩甚多、每年開香火大會一次、一般乏嗣之婦女、前往焚香拴孩者甚衆、昨二十五日、又屆香火大會時期、一般婦女、坐車前往者、不絕於途、並有各種小販、乘時營業、熱鬧異常云、

冠蓋往來

▲張外交部大臣　廿六日午前二時五十七分　由京抵奉、

▲于軍政部大臣　廿六日午後二時十三分　由京抵奉、

▲齊默特色木丕勒蒙政部大臣　廿六日午前一時十八分　由連過奉赴京、

▲小野寺貴族院議員　廿六日午後二時三十分　由安抵奉

觀櫻大會 在連舉行 植田大使主辦各要人前往

【大連專電】滿日要人、爲出席植田全權大使在旅順大使館官邸主辦之觀櫻會、孫財政部大臣、於二十五日夜八時十五分、搭『鳩』號快車抵連、李交通部長、武部關東局總長、矢田實熙沈各參議、均乘該夜十時半『亞細亞』號快車至連、逕投宿大和旅舘云、

張總理抵朱乙 視察建設

【朱乙專電】張總理一行、二十六日午前六時四十五分、已抵此間、決定今日一天、悠悠靜養、又在咸興視察東洋第一之長津江發電所聞該發電所止鴨綠江之水流、以全長六日本里之隧道、使水逆流於日本海方面、而發電四十萬基羅瓦特之大電力、此一帶時做赴戰江畔、海拔四千米突、一行驅駛二十輛汽車、突破往復二十里之險路、記者向總理發問、『總理累了吧』、總理只答『壯觀的設備…』一句、熱心聽取設計者久保田技師之說明、

天氣豫報

廿七日北西風 曇後晴

二十六日溫度　最高 一七度五　最低 零度

觀光奉天市 —交通公司遊覽車試乘記—

奉天交通股份有限公司、對奉天名勝製定遊覽案內、又爲公司組織紀念、已新造車輛若干、並養成婦人案內人、將自二十九日天長節祝祭當日、開始一般營業、先于二十五日招待在奉各新聞社並觀光團体關係者、舉行試驗運行、收好成績、查『名所遊覽自動車』、在近年日本內地、頗呈顯著發達、滿洲內主要都市、近年亦漸有進步、爲觀光設施之重要素之一、就實際情景、名所、舊跡、商工業等、以最短時間、得觀光視察之利便、爲綜合的都市交通之新現象、團體旅行、定期遊覽等、均爲利用、價値最大、日本大都市、東京、大阪、京都等、悉有該項設備、視察順序、頗呈整頓、奉天交通公司之該遊覽設施、豫想極佳、使用車輛、爲同和自動車國產車、車體構造等頗佳、採用新式裝置、車內陳列西洋花卉、隨婦人案內人之音樂的說明、巡廻市內、得自由展望、車內有廣播無綫喫烟之設備、爲高級的慰安車、貴食選定北陵之觀光茶屋、歸途提供奉天觀光紀念寫眞等、具有進步的設施、現行遊覽巡路有二種、

第一系統、所要時間（五時間）二輛十八圓、（順路）奉天驛―旅舘―忠靈塔―國立博物舘―北陵又至北大營―城內―吉順絲房―歸着

第二系統　所要時間（八時間）二輛二十圓（順路）奉天驛、旅舘―奉天神社―忠靈塔―國立博物舘―同善堂―北陵―城內―故宮殿―吉順絲房―北大營―滿毛又七福屋百貨店、

定期運行車資、大人二圓五十錢、小學生以下一圓五十錢、

蓋在新奉天介紹上爲立體的奉天指南、交通、產業、市街等綜合的觀光、依遊覽自動車始得知之、特由該車婦人案內人、木下芳技女士、野矢芳子女士之說明、頗爲明瞭、爲奉天觀光界之至寶、茲參照木下芳技女士之說明、略述新奉天之觀光、

遊覽自動車

由奉天驛發車至奉天神社

本日與客人遊覽市內、說明家族的態度、請御淸覽、遊覽延長距離三十餘哩、爲七小時之長時間、查奉天地方、距日本國爲數千百里之地、爲日本軍歌上著名地帶、按奉天爲古來滿洲、歷史並地理上佔重要地域、由淸朝時代經日俄戰爭、近代爲張 家全盛地域、滿洲事變後、現出新奉天都市的形態、呈一大發展、日俄戰役當時、此地一帶、爲著名之大戰地域、爾來三十二年、經中日關係之變遷、現出新商工都市奉天矣、惟滿洲事變後發展之市街建築、爲異常發展、今進行中之浪速通、在奉天附屬地中爲有力的大街、右側之大樓、爲康德二年完成之七福屋百貨店、左側之赤磚、係附屬地中央郵便局、交叉浪速通南北直通之商店街、爲奉天銀座春日町、滿洲事變後、商店街之機構、呈大 改新、大 樓櫛比、現出殷盛矣、又浪速通春日町附近新現出之大樓、爲滿蒙百貨店、與七福屋爲二大百貨店、次到達之地址爲奉天神社、

奉天神社

奉天神社、祭祀天照皇大神、明治大帝、爲大奉天之守護神、境內並拜殿等、逐年改造、最近附近春日公園爲外苑、企圖大神社之建築、由大鳥居入院內淸掃之鋪道、本殿等並列、自呈神聖之感、每年春秋二季、舉辦祭典、爲奉天年中行事之盛觀、故參拜人頗多、最近鑑于日本精神之作興、該社之森嚴加重要性、日人在神前舉行諸禮式者、以該神社爲中心、

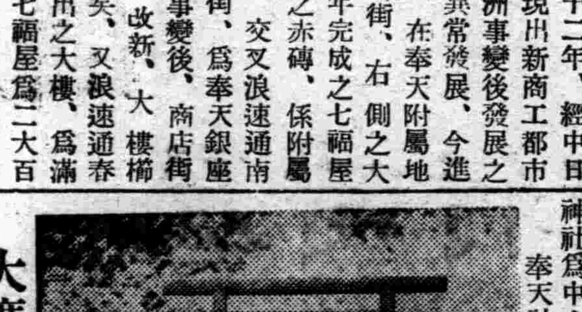

奉天神社社前

大廣場一帶

由奉天神 社左折奉 天警察署、則爲附屬地公共機關之心臟部、廣場中央之紀念碑爲山縣公揮毫之日俄戰紀念碑、現奉天地方事務所企圖大改造、以康德四年竣造新廣場、現建築中之三層樓爲三井物產之大樓、次興業銀行、東 拓大樓等並列、悉爲經濟 都市奉天之新建築、亦爲東拓支店、滿洲事變當時、爲關東軍司令部駐屯之地址、爲歷史的 建築也、在近代奉天史上爲不可或忘之名所、更隣接地 區之建築、爲滿鐵地方事務所 舊有滿洲醫大、鐵路總局、最近隨市政之發展、移轉地方事務所、策應第二期建設計畫矣、又白堊之建築係滿鐵大和旅館、滿鐵經營之旅館設施中爲最有力、社交上爲重要建築、左側之近代建築、係滿洲醫大附屬病院、南隣爲滿洲醫科大學、俱與旅順工大爲滿洲最高學府之一、滿洲之近代文化產業開發上寄與不少、現養成日滿蒙之子弟、務爲滿洲之文化開發、

日站忠靈塔

忠靈塔、日俄戰役、奉天會戰、西比利亞出兵、鄭家屯事件寬城子事件等之戰死病殁者三萬五千三十八名之靈灰、及滿洲事變戰役將士之英靈等、永遠爲之合祀、按奉天之忠靈塔、爲大正十四年竣工之全滿中最歷 史的忠 靈塔、塔內正殿、有朝香宮鳩彥王、東久邇宮稔彥王兩 殿下御奉 納之神鏡、三月十日陸軍記念日、靖國神社大祭日、四月三十日十月二十三日舉行盛大之祭典、隨日滿兩國之關係緊密、滿人間亦漸見參拜者、爲全滿之守護神、

忠靈塔

由滿鐵文化建設地至鐵西工業地區

由忠靈塔進向南方、望見千代田公園、並大國際運動場、兩設施均爲滿鐵之文化建設施設、千代田 公園之對 市民慰藉、國際運動場之利用等、對市民之體育上之貢獻頗大、又公園內水泳、プール爲滿洲水泳競技者輩出之根源、公園南部地區之學校、爲平安小學校、查滿洲之小學兒童、增加極多、每年增加學童五百名、學校設備之增加、比例市街之發展增大、增加奉之大、爲滿洲教育界旺盛發達之左證、

鐵西工業地區

汪折南五條一帶之地區爲滿洲事變後新發展之地帶、事變前一望之原野、忽化 呈市街地、展開新住宅地域、一路直進之地、爲鐵西工業地區、該工業地、亦係滿洲事變後發達之新市街地、按以 滿洲 事變 爲契 機日滿間設定 五大工業地、而奉天與 鞍山撫順之 工業地、爲新發達 之工業地、特事變後奉天市之經濟建設、專以工業地經營爲重點、收買三十二萬五千坪之地、此地實施綜合的工業地之經營、爲一大躍進、南五條一路達於奉天工業土地股份 公司、登樓上、瞭 瞰市街、觀望新興奉天之全貌、開設以來、五年已現出五十三工場、以南五條爲境界路、北方地區、定爲工場地區、南方地區、定爲住宅地、出租地之三分之二爲日人居住地、又三分之一爲職工街、數年後預想全地域完全市街化、（未完）

兒童

寫給小朋友的信　第二封
談讀書的注意點

親愛的小朋友。

大概你們都願意你們的功課比別人的好吧！的確的功課好了是多麼快樂的一件事。在學校裏有先生的誇獎。在家庭裏又有父母的贊許。這是多麼的光榮啊！

但是。因爲你們要使你們的功課好。便胡亂的去用功。以至於鬧出種種意外的事情。這又是多麼的值不得呢！好了。現在我來提出點關於讀書應注意的事情。希望小朋友們能夠照着這樣辦才好！

（1）應當讀活書現在的一般小朋友們。大半都不知道注意到這一點。爲了使功課有好的成績起見。便整日的去死念書本。連一點也都不知道休息。這樣的小朋友們。將來的結果。項好變成一個書呆子。這又有什麼用呢？甚至有一般的小朋友們。因爲用功過度。而至夭折了。這是多麼可惜呢小朋友們。在你們讀書的時候。務必要注意到這一點啊！

（2）應當好問—小朋友們。在你們讀書的時候。如果有了疑問。要趕快的去問你們的老師或你們的母親。千萬不要以爲問人是可恥的事情。你們要知道。自己本不知道。但是却硬要說知道。這才是眞正的可恥呢！小朋友們。這種虛榮心務要趕快去掉才好！

（3）應當注重體育『有健全的身體。才能有健全的事業』。小朋友們。你們懂得這句話嗎？這就是說。要想有好的事情。必定先把身體鍊了才好可以的。可見注重體育也是很重要的一件事情。小朋友們在你們讀書乏了的時候。找幾個一般大的同伴們。去作有意思的遊戲。或打一會球兒。是多麼有趣哩！這既然可以休息休息你們的腦筋。而且可以鍛鍊了你們的身體。這不是一舉兩得的事嗎？

（4）應當多看報章雜誌—小朋友們。你們知道嗎？多看報章雜誌也能增長學問哪！在報章雜誌上能夠告訴你們許多的常識。能夠告訴你們許多的學問並且你們如果將報紙上那一天一天的新聞總彙起來。這是很好的一本歷史嗎？所以在你們讀書的時候。也應當時時看報章雜誌才對呢！

（5）應多研究『自然界』問題『自然界』就是一個大學校』。這句話誠然是不錯的。在從前英國的牛頓。他看見蘋果落地。便發明了地心吸力。但是。他如果不細心去研究。能夠有這種發明嗎？小朋友們。現在大『自然界』裏還蘊藏着不少的問題。等待着你們來研究呢？小朋友們。我希望在你們有暇的時候。務必要多多的研究『自然界』裏的問題。因爲研究『自然界』問題。也就是間接呢增加你們的學問啊！

小朋友們。在你們讀書的時候。如果能夠注意到以上的幾點。我想對於你們的學問上。身體上。一定有很大的幫助的。下次再談吧！祝你們學業進步。

王安石的兩句詩
（子新）

宋神宗的時候。有一位當朝的宰相王安石老先生。他自號爲半山老人。學問的深奧。是人所共知的。他生平性情的奇特。更是普遍了天下。他當時作了兩句詩是『明月當空叫。黃犬臥花心』。這兩句詩在尋常人看見的話。恐怕都以爲奇怪而與理不合吧！連當時的蘇東坡老先生看見。也是搖首稱謬並切立時就把它更正一下子。是『明月當空照。黃犬臥花陰』。總以爲是千合萬洽。那成想。哈哈。後來東坡謫居在黃州。他果然看見了明月鳥。和黃犬虫。這才憬然大悟。知道王安石不是空空沒有憑據的寫出了這兩句。蘇東坡這才踵門謝罪。正趕上王安石沒有在家。但是棹上寫了一首七言絕句。可是祇寫了兩句在棹上放着。似乎剩那兩句。別有用意一般。那兩句是『昨夜西風過園林。吹落黃花滿地金』東坡看罷又以爲這老荊公又作什麼把戲。實在的菊花根本就不像那春天的桃李杏花。那般容易落瓣。所以東坡就大爲不滿。執筆又給添了兩句。而更正之。是『秋花不比春花落。說與詩人仔細吟』寫罷而去。後來東坡果然又見黃州之菊花。不像別地方的終不落瓣。朶朶的菊花都是早開而早落。東坡遂仰天長嘆悔恨輕易不該誹視他人。於是才哀心景仰荊公的深妙。不能與平常的人來談論比較才是。那千古不朽的文毫。蘇老先生居然被荊公所折服。小朋友啊！你是不是輕易恥笑人呢？假設的話。你滿可以看一看這段古人的前轍吧！

「甘地」幼年時代
（謝德宏）

甘地是印度不合作運動的提倡者。是謀弱小民族自求解放的一個大政治家。關於這。可以說家喻戶曉。婦孺皆知了。

現在要講幼年時代的甘地。那麼。我們不得不先講。他的祖國—印度。那是宗教色彩最濃厚最顯著的國家。差不多家家戶戶都信教。自然。甘地的家裏也並不例外。

在他們所信奉的教中。其唯一的信條是戒殺和素食。信教的人都兢兢的遵守着。夢想將來昇入天國。可以樂陶陶地過一輩子。可是我們幼小的甘地。却有點疑惑。『什麼是宗教蔬菜可以吃。肉也不是可以吃嗎？』於是瞞了爸媽。偷偷地試買肉吃。可是一嘗着了。鮮美的滋味以後。便天天非吃肉不可。後來胃口變壞了。爸媽嚴厲地要盤問根由。他恐怕要受責罰。不肯明言。便撒謊說。『沒有什麼。身體有些不適罷了』！這樣。神不知鬼不覺的雖把雙親搪塞過。但他自己內心却非常不安。爲了要力戒說謊。便也立志不再吃肉了。還有次。他看見人家悠閒地在吸紙烟。他不禁由羡慕而打算仿效。便偷了哥哥的金子去買。但偷了之後。又不覺後悔。就寫了一紙供狀。遞給他的爸爸。爸爸竟給他感動流淚。

早婚的風氣。在印度極端的盛行着。甘地在八歲的那年訂婚。而十二歲就結婚了。據說當時這對小夫婦。都因爲未脫孩子氣。所以時常反目。不能夫唱婦隨。

雖然他的年歲還非常幼小。但根據我們國中的習慣。結過了婚以後。終算成人。所以也就不講結了婚的甘地。下去了。

歡迎兒童寫眞

舒窈糾兮

齊齊哈爾榮富胡同三號王懷新之女『崇實』

徵答問題

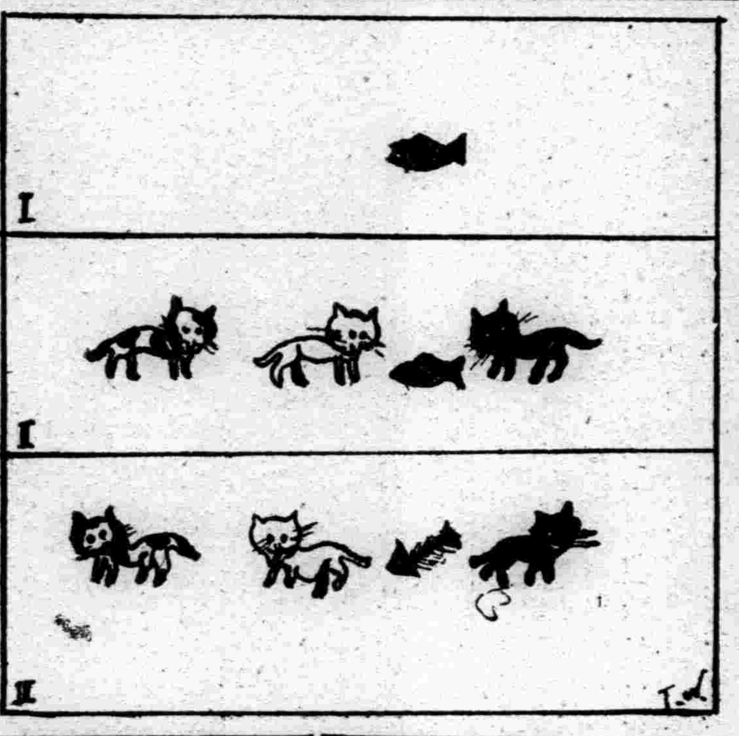

那隻小猫將魚吃了呢 小友們猜一猜罷！

夜間盼報
（珍瑩）

天空懸着如眉底月。襯着光閃閃底星兒。微微底晚風兒也在飄漾着。街上底行人似乎比白天稀少。顯得夜間非常底靜悄。靜悄還時底我坐在椅子上。身靠着桌子底一角。我底眼光向窗外底大街上望着。心靈在沉靜底思想。我是思想〃盛京時報〃早些送來。因爲今夜是星期一底晚間。是應該送星期二底報紙。因爲星期二有兒童週刊。週刊上有諸位小友們底佳作。使我們看了。能夠增長學問和知識。所以每至星期一底夜晚。我便盼望報差送報來。今天又到了星期一底晚間。在我沉靜底盼報差送報來。但是喲！時計已噹噹敲過十句。南北商店俱都閉門。而我盼望底報差還沒有送報來！我有些怒了。想可惡底報差故意跟我爲難嗎？但是！我並不恢心。依舊坐着靜候着。忽聽吱喇底一聲把我底沉靜心靈驚醒。把不耐煩的眼光向外望去。原來是自行車子底停止聲。我以爲是報差底車子。我忙起身去窗前接報。唉！失望極了！原來不是報差送報來。乃是鄰家人騎車子回家來了。我懶洋洋底回到原坐位向外望着。過來一輛自行車。我底心靈便呼底一跳。一輛兩輛底過去。仍不見報差來。我家也把門閉上。而我還是靜候報紙來。母親從裡屋走出來說。『珍。妳還不睡眠。明天報紙就送來啦！睡覺去吧』我正候着報紙底心被母親底幾句話兒給打斷了。我纔懶懶底站起來。失望底心靈似乎煩惱了！寫於盼報未來後

『地』『理』『問』『題』『十』『條』
（寫於吉林稅署）

一、翡翠何國產最有名（可倫比亞）
二、造紙原料阿爾法草何處產出最多（北非阿爾及利亞）
三、所謂美國二大文藝中心爲何（波司頓與星星拿地）
四、意國威尼斯與岸上聯絡之大橋何名（斯拉橋）
五、德國北海艦隊駐何處（威爾海姆哈文）
六、世界那國最小（聖馬利諾）
七、最著名的凱旋門在那兩國（法國和意國）
八、地中海科西加島人操何語（意國言語）
九、世界六大河流爲何（米西西比河尼羅河莫來河亞馬彌河揚子江多瑙河）
十、法國若干州（八十九州）

新詩之春
（一）（春陽）

春！春！
明媚譪和的春。
降臨到地上來了。
高山積雪被春光融化。
江天河海豁然更新。
薰薰的春風。
撲面生爽。
溫和的空氣。
含着使人呼吸舒暢的素分。
宇宙的萬象。
都發揮春的偉大。（二）
◎　◎　◎
已失去的嬌艷蒼翠着嚴冬狂風摧殘的樹木。
嫩枝嫩葉纍着枯乾枒枝。
今朝又發育恢復他本來顏色。
地上凍斃的叢草芳花。
現在亦蠕蠕冒出他的萌芽。
蟄居的蟲兒喲！
又高興蠢蠢甦生了。
大地一切都掛了笑的臉。
歡迎美麗的春。
春！春！
◎　◎　◎（三）
寶貴神秘的春。
望你速爲降臨。
我們接受你的恩惠。
振起勇敢有爲的精神。
春爲一年的起始。
一日之初爲晨。
祝同志們。
努力求學。勉力上進。
莫負春的光陰。
◎　◎　◎（四）
小溪水流淸潺。
舟兒開始動搖。
水手們歡呼唱着高調。
春呀！
來得好。
把我們又救活了。
感謝你得大功勞。
嬌滴滴的黃鸝兒。
梭巡不住在枝上跳躍。
發出那婉轉的歌兒。
奏着快樂的小曲。
春！春！
◎　◎　◎（五）
你要溫柔遲緩的逗留。
別似那閃電般的逝去。
春的消沒。
如人的衰老。
恭祝大好青年。
勉力再造。

小孩子的幽默

父。孩子。你今天讀了什麼書？
子。我已經忘記了。
父。什麼。你爲什麼都忘記了？你的同學加爾。他讀過的東西永遠記得的。
子。唔。是的。那是另一回事了。因爲他從學校回家沒有像我那麼遠啊！

◎　◎　◎

加爾你舅母給他一個小羯鼓。
『你不要整天在那裏敲鼓啊』。他底父親看見便這樣對他說。
『父親。我一定在你睡着的時候才敲』。加爾答。

◎　◎　◎

母親。孩子。記住了。過天你舅父來的時候。千萬可別問你有一條腿特別的長啊。
小孩子。（過了兩天舅父來了）舅父。爲什麼你有一條腿特別的短呢？

仁丹翁老頭兒的把戲

（1）這兒。是一分錢的銅子一個。圓紙圈兒一個。
（2）把圓紙圈兒放到瓶子上。再把一分錢的銅子。放到紙圈兒上。
（3）拿個小棍。去打紙圈兒。那個一分錢的銅子。要噹啷一聲。正好落到瓶子裡。這件戲法。眞不易啊。小朋友們！您們想想難道實在不可能嗎？請看下期。

上次把戲謎底

怎能把玻璃杯立在撲克牌上呢？小朋友們。這是個欺哄人的法兒。用狗婦手指。支住了玻璃杯。因爲撲克牌在前面阻擋着。所以。人們便看着是玻璃杯立在撲克牌上啊。

昨日（四）
（寸丁）

寒空懸掛着一棵淡光而無神的太陽。普照着荒涼的大地。由地質表面上映出一種無力的灰白之色。『冬天啊。萬物休息的冬天啊。太陽疲倦了。大地睡眠了。學校放假吾也回家了』吾這樣無腔無調的唱着跳着陶醉在久別的故鄉裡。

當吾邁進家門的時候。嫂嫂看見吾由她常年疲憊的臉孔上浮出來摯愛的笑。嫂嫂是位中年而纏足的婦人。從吾在襁褓時代。一切的提携懷抱以至於當年縫綴洗濯泰半是由她一手而包辦。長嫂爲母。論說吾應該怎樣去愛戴她。去接近她。然而事實偏不這樣。如今想來這該有多麼遺憾的一件事情。同時也可推測吾是多麼無家教的一個混孩子。

嫂嫂是村姑出身。沒讀過書。也沒生活在大家庭裡。她在二十一歲始和吾家兄結婚。當她未出嫁時候。在娘家是度着嬌慣的少女生活。原來她父親早歿了。僅有母親和一個孀居的老伯母。兩位老寡婦守着一個孤孩子。不問可知定然如明珠一般看待。因是這個她養成了好使性子的劣習慣。最不幸運的事。是她來吾家以後。逢到兩個不懂道理的小姑。她的小姑是吾的姐姐。

家兄居長。他是沉默寡言而未多讀書的農人。他一年差不多把三百六十天的光陰。都整個消磨在日出而作日入而息的圈裏。他不知丈夫對妻應負什麼責任。也不知妻和丈夫是對等地位的關係。只一味秉承鄉村口碑『女人屬破車的。三天不鑿打便出轍』的不客氣老手段。再加上子曰先生們常以孔夫子對女人『近之則不遜。遠之則怨』數千年的傳統主張。時時提示與後生。試想孔夫子是聖人。而一般人誰不願意取法乎聖。這麼一來。不啻火上澆油更給男人長威風了。可是誰也沒退一步想想吾們有沒有孔夫子的道德。

說校訓
（朝陽鎭姜氏校初三年級女生　姜滿堂）

自從日滿親善以來。東亞之光榮。特別的放大。而吾們滿洲國所有政策教育。完全彷彿照友邦的樣子。他的政本在乎仁愛。他的敎本在乎忠孝。所以我們滿洲國的教育上必以忠孝爲本啦。從這看來。而吾滿國全國各校。應當以忠孝爲校訓才可哪。怎麼不一樣呢。豈不知有有形忠孝有無形忠孝的。如吾們學校之校訓。爲勤儉戒勉四字。內裏暗藏忠孝意思大矣。所以把這勤儉戒勉四字。解說解說。勤者殷勤也。是凡每日應作的事情。趕緊的去作去。不可因循推委。就是不懶惰之謂也。儉者儉省也。是凡應用便用。不應用的不可用。就是不妄費之謂也。戒者禁戒也。是凡應作的便作。不應作的不可作。就是不合理不爲之謂也。勉者勉强也。無論作事求學。須得用盡力氣。不可退縮。就是不要省勁之謂也。爲學生的果能照這校訓作去。必能爲忠孝之人矣。吾們各要謹愼之。

春雨及時說
（寧城縣平泉私立啓明兩級小學校高一年生　吳肅）

夫四時之運轉無窮。方今春日之時。正草木發生之始。五穀播種之初。然必有春雨以潤土地。而草木田苗。方能欣欣向榮耳。若無春雨。或雨不及時。則土地亢旱。草木五穀安得而生之哉。五穀不生。則人民將有凍餒之憂。可知矣。故秋日之收穫如何。惟視春雨之及時與否。而定之也。今春農人正望春雨以佈種。而於昨日忽濃雲密布。降一夜之甘霖。農民之願望得遂。則田內之禾苗必勃然而生矣。今歲之豐不卜可知也。夫雨之降不在多。而在於及時。今竟及時而降。吾民之不受凍餒者。豈非由昨日一夜之甘霖所賜乎。由是觀之春雨及時之益。誠大矣哉。

維他命與人生
（小友　高連城）

小朋友知道維他命。差不多。是飮食中最重要之要素。維他命。佔食物中極小的成分。然而牠的效用極大。牠的功用。可以抵抗疾病。扶助生長。保護神經。如缺少這種生活素。很容易使人。患脚氣病。現在有一個。容易瞭解的例子。『一九〇五年。日俄交戰的時候。日本的兵士們。忽都患脚氣病。於戰爭甚受影響。他們的糧食。大部都是白米。後有人忽想起。『荷蘭科學家。愛克曼氏。曾於一八九七年。以人工使鴿子患脚氣。當時他的方法。就是用白米。飼養鴿子。以後又用春米。剩下的糠粃。醫治牠們。居然把脚氣除去了。』日本軍隊。於是易白米。用糙米。不到幾時。軍中竟沒有患脚氣的人了。這就是所謂乙種維他命最初被人公認『勝利』之一。原來所吃的白米。（即糠皮完全落去者）已失去乙種維他命。對於人體。非但無甚益處。反易使人生病。最好是吃糙米。因爲其中所含的維他命。完全存在。實有益於身體。小朋友試一下吧！

盲者
（英華）

姊姊呀？妳將我領到那。平坦的道路上吧。
姊姊呀。我的前途。一線光明也無有了。
姊姊呀。妳往那裡去了。前面的道路是平坦的嗎。
姊姊呀。我一生不忍父母之面父母何處去了。
姊姊呀。我的前途黑暗。終身危險。
姊姊呀。妳恨心妳就忍心棄掉妳這可憐的弟弟嗎
姊姊呀。快來救我吧。快來救我吧。
盲者哭了像狂人似。一面走一面叫。天呀
可憐的盲者從萬仞的高涯落到深澗去了。分散了他的肉體。

忘不了的花
（賴馬）

忘不了花的香味。
時常見妳妙影立在面前。
啊！原來是一個虛夢。
狂的愛……前緣定命吧。
心懷悶悶思想着。
❀　❀　❀
妳未別時！—甜蜜的情語—共飲醉狂的餘香—
現在呢？—生離—

解答
（四月三十日）

上次之日語徵答。意在試知我國生衆之日語程度。不料僅有三名應徵者。而該三名雖未完全答對。但其勇氣可嘉。應即照常贈獎。王興儒（柳河）吳向陽（新京）汪繼成（五家站）。

一、郵便箱、ポスト　デス
二、汽車ト電車ノ鐵道デス

鄉人滅鼠
（平野）

吾邑有王仁者。廼鄉人也。家殊貧。肩小販爲生。妻某氏。美且淑。頗操女工。育男一。女三。男甫成童。女咸及笄。母女達旦針黹。以助膏火。六口之家。甘旨無曠。王久以甕積米。其家夙耳多鼠。每昏止燭。則鼠相牽均躍於甕內。啖米狼籍。遺糞拉雜燭之通衢。屢術於策。猝不能獲。一日復羅米於甕。鼠汚漬愈劇。甚至鼠糞複丰。每值婦炊。殊感困難。憎厭久之。亦無如何。時王男食獲鼠疫。病榻匝月而卒。王嗣旣慟痛不欲生。鄰某故與王善。聞之憤懣。計謂之曰。置空甕原址。俟夜息燭。鼠必如昨。燃以湯沸。計必協耳。一夜王如言部署。止燭待之良久。衆鼠絡繹踊於甕內。燭之。則鼠半甕焉。疾投湯沸。無一逭者。果溺斃甕中。內一巨鼠。身毛褐色。光可鑑影。大若貓狀。目睨罕見。挽出氣息猶存。王以足蹴之。哀鳴如梟聞之森悚。怒睛睥王。須臾辞卒。僉謂鼠王。然耶否耶。繇斯鼠跡遂絕。不復患焉。後亦無他異。此王仁爲予言者。惜某年。予不復記憶矣觀之。鼠之爲害大矣哉。特撰報端。以供罹鼠患者之鑒焉。此幅如有敍述簡陋。新仁人君子。指疵幸甚。

四川的悲喜劇（續）

災中奇聞怪事令人啼笑皆非

因而這些在鄉裏無法生活的人、集中重慶的比較多一點於是重慶發生的奇聞也比較多、麵粉廠裏面、磨粉剩下來的麥麩子、向例是賤價賣給鄉裡人養猪或喂馬、不知從何時起被人發覺、這東西可以喂人、於是麵粉廠的生意大佳、重慶城外竅角沱瑞豐麪粉廠、出售麥麩時、貧民擁擠爭買者過多、在三月八號那天、竟然有三個人當場被擠死、

▲估揭呢帽子痛扯金耳環　重慶是一個山城、馬路修築在山坡上、所以許多地方有很大的斜度、膠皮車拉上去不容易、拉下來却又太容易、車夫下坡時總是跑得很快、而且半坡上絕不容易停車於是給那些無賴子造成了打財喜的好機會、他們在斜坡地方站着、膠皮車上坐的人、手裡拿有什末值錢的東西、或者頭上戴的較好的呢帽、稍不注意、他們抓起就跑、車夫無法停車坐車的無法下車、結果只是眼巴巴望着他搶去、最可慘者、有些帶金耳環的女人（四川中層社會的舊式女人、還有不少帶金耳環的）坐在車上、被他們扯去金耳環不說、同時還把耳朵扯得血淋血滴的、但也只有徒喚奈何而已！

▲埋人需巨欵特建化屍爐　但是爲非作歹的、必須少壯者才行、老弱者呢、除了領賑而外實在只有餓死、因此在重慶、『路斃』成了見慣不鮮！街頭巷尾、隨地可以看見死人了、重慶警察局、爲了公共衞生的緣故、不得不設法掩埋、據二三兩月份的統計、經警察局掩埋了的路屍是三千八百七十六具！每一具路屍、雖然只費幾塊薄版鑲成的棺材、但是加上抬打的人工和掩埋各費、至少須費一元多錢、於是警察局每月意外增加開支數千元、經費大感不支、多方計議的結果、最近決定採用文明的『火葬』辦法、在浮圖關附近、設化屍爐數座、不久即興工、警察局長何化衡、日前由渝飛省謁劉湘省主席請示、結果每月由省府津貼經費五百元、作爲焚化路屍之用、

諸如此類的慘聞料想還不知有許多、只以耳目未週、不能盡述、只這樣幾則、想必也可以看出四川現社會的輪廓來、這現象何時結束、自然沒有人能够保證、現在我們的週圍、陣陣傳來救災的呼聲、但是一百萬二百萬賑欵、實在不會有多少補益、而且就說一百萬兩百萬罷、都還是只聞樓梯響、未見人下來！所以覺得還是應該擁護那種主張、一切災情不披露、既不使餓死的死有餘辜、又可以保持着太平景象、因此來個最後申明、上面所寫那一些、並不是報災請賑、而只是、而只是爲秉筆的邏固一流、添幾頁災荒史料！

世界珍聞及其他

山東當局刊行魯先哲各遺書

濟南通信云、近代以來、齊魯之間鉅儒名人輩出、或出任顯宦、晚年著書自娛、或終身不仕、研經窮史專事著述、均竭其畢生精力而成、留遺後人、流傳者固多、而從未刊行者亦不少、省立圖書館長王獻唐、年來致力整理古籍、鑒於先賢遺著未刻行及刻行而流傳不多者甚夥、若不整理流傳、恐將湮沒、殊非敬恭桑梓保存文獻之道、故發起編印『山左先哲遺書』、現正在延請鄉邦文人、擔任編校、並組織『山左先哲遺書刊行會』、以司其事、擇其有切實用裨益後學者印若干部、（詩文除外）、以廣流傳、據所刊擬刊印者、有棲霞牟陌人著『同文尚書』『詩切』、鄒平、成瓘著『篛園日札』、鄒平成瑯著『鉏經擴記』、萊陽宋說讓著『倦遊菴槧記』等、此外尚有益都李南㵎、日照許印林、安邱王彔友、曲阜孔繼涵等之遺著、聞牟陌人樓居著書、五十年不下樓、所著書從未刻印、成瓘成瑯兄弟致力考古、爲尋伏生墓、（在鄒平縣）曾推車到處考究、變賣田地一頃三十畝、以成其事、宋說讓在北平著書亦四十年不出門、（其遺著圖書以九百元購得）故以上各書、均係各先賢一生心血結晶、海內共仰、名貴可知、此項印行、可謂有功文獻不少、並聞各書印行費用預算約爲兩萬元云云、

全國美展中的漢代古漆杯

係在羅布淖爾出土

北平函云、這次全國美展裏補充物品中、有漢代古漆杯一件、據西北科學考查團發掘人黃文弼的報告、是於民國十九年春天、在羅布淖爾漢代烽火亭遺址中、和古木簡一起發掘出土的、木簡上有黃龍元年（漢宣帝年號、公歷紀元前四十九年）年號、斷定這是漢代的漆器、

我們根據科學實驗、漆是一種不可思議的物質、出產於中國、安南、朝鮮、日本的特種樹脂、它的化學成分、非常複雜、經過陰乾作用、自行凝固以後、它絕不再發生任何化學變化、它的耐久程度、歷幾千年而不腐不蝕、是至可驚人的！

據說、中國在堯舜的上古時代、已有漆器、不過祇見記載沒有實物來證明罷了、而漢代的漆器、自經朝鮮樂浪地方的發掘出土、已有極準確的實物來作證、開空前的紀錄！

朝鮮樂浪郡舊址、在今朝鮮平壤府治大同江一帶的下游、當漢武帝征服朝鮮北部、設置爲郡以後、漢代當年的中國勢力、確乎達到了那裏、當日本大正五年（中華民國五年、一九一六）之頃、在朝鮮總督的報告冊裏、樂浪已有漆器出土發現、後來到大正十三年（中華民國十三年、一九二四）、朝鮮總督府才作有系統的發掘結果是發掘出土的漢代古漆器物、有漆印、漆杯、漆盤、漆鏡匣、漆化妝盒等等、其上赫然有始元元年、陽朔二年永始、元年元始三年的漢代銘文年號、這次發掘的是『漢五官椽王盱墓』、

後來又於昭和七年、（中華民國二十一年一九三二）、得到『日本學術振興會』的幫助、復在樂浪發掘『樂浪太守王光墓』又得到大批古漆器、雖然沒有年號、而製作是同一型式的、可見得漢代的漆器、的確有保存到現代的可能、據黃文弼的考據、『……日本大正間在平壤大同江面樂浪古墳中發現之漆器、其第二號墳中之漆杯形式、與此正同、其九號墳中之漆盤有銘詞、爲永平十二年（按漢明帝年號公元六九）蜀郡西工鍇竹行三丸治千二百盧氏作宜子孫牢、又同時出土之大盅、銘詞有居攝三年（按、係漢平帝年號、公元八年）蜀郡西工造云云、以木爲質、髹漆、花紋精美彩色若新、其工藝精巧、已非任何時代所能及此器、（指在全美陳列之杯）與漢簡同出土、當爲西漢故物其花紋雖不及樂浪之精美、但胎質完全以麻布作地、不雜木料而能堅固耐久、閱兩千年而如新、尤可貴也』云云、從此漢代漆器、在東方更多一個實物來證明了、

外國語言教師羅充代理公使

去年八月西班牙駐日公使維哥發表正式聲明、他是同情於國民軍的、於是西政府下令免職、迄今未派繼任者、直到本月、日本駐西公使矢野、接得西政府通知、略謂『敝國前駐日公使維哥免職、使館參事穆利那、亦於本年三月五日予以停職處分、茲委任亞爾維列司爲使館一等秘書、並着代理駐日公使、煩轉貴國政府查照』、這位代理公使、是住在日本的一位外國語教師、現充大阪外國語學校西班牙語言教習、日政府對於這個問題、擬援俄國革命時的前例、等到前任辦清交代之後、再承認新任的法律地位、

舊聞錄（12）

報施之巧　山陰有陳某者、赴省試官、泊舟於蕭山之西興驛、夜聞街市火起、登岸往觀見避者紛紛、火光中一女子、赤身伏地、羞懼無以自容、陳急取一袍擲與之、女得衣蔽體、而家人星散、號泣無所歸、哀陳求救、陳引之至舟、命另宿於頭艙、終夜未交一語、晨起訪其家、送之歸、女匆匆、未暇問姓名、衣亦未還、陳即渡江去、及入場、題紙既下、文思甚澀、一字俱無、正窘迫間、聞鄰號有呻吟聲、視之、見一生病甚篤、謂陳曰、余病矣、文成而不能寫、惟曳白求出塲而已、子能爲我檢點考具、感且不朽、陳爲之料理畢、生問君文如何、陳告以故、告曰、余文已無用、感君之義、即以贈君、陳既受文、遂扶生出、歸號、全錄其文、揭曉、竟中式、亟訪某生無知者、久亦置之後、陳任知縣、分發安徽、晤一候補令、似曾相識、諦視之、即向之患病某生也、各叙往事、乃知某爲蕭山人、是年出塲後、病旋愈、次科亦獲售到此未久也、後陳往訪其寓、見簷下有曬衣、則前贈女子衣在焉、中心懷疑、不免屢顧某亦疑而問之、陳乃具言始末、某恍然曰、信哉、君所見之女子、即內子也、遭回祿時、尚未字、及歸余、猶申見此衣、內子爲余言、昔遭火厄、幸遇一士子擲此衣、得蔽體而歸、當時不暇問姓名、衣亦未還、徒呼負負、故夏日必曬而藏之、將思得當以報也、蓋君之遇我之贈君、皆君陰德所致、天故假余手以報之、非偶然矣、語畢呼女妻出謝、從此往來如通家焉、

巨蛇祟人奇聞

學兵險死非命

定縣通信云、定縣東關外天齊廟、駐兵一百十師學兵連、因用水須到道士院多有不便、擬將廟院多年不汲水舊井、修理備用、連長於四月十六日派本連學兵王金銘、用繩繫下、察看井內坍塌情形、不意王兵繫下後、竟被井中巨蛇吸着、不能動轉、井上之兵、見勢不佳、急將王兵拉出、該蛇尚仰首向井口直望、連長急用匣槍連射數響、蛇中槍始行縮回、據下井兵云、該蛇足有一摟粗、長約一二丈云、

奧林比亞舊址

德考古家發掘

雅典電、發掘奧林比亞舊址之工作、自四月十日正式開始、從事發掘工作之德考古家、于工作開始數小時之內、即竟得古銅盔一頂、及希臘時代之護腿鐵甲一具、發掘之目的、在尋求奧林比亞運動場之本來面目云、

故都中之太廟、萬善殿

舊京禁地開放、以太廟爲較遲、萬善殿則袁良長市政時始供游覽、其中佛像頗精、龍王塑法亦妙、院落清整俯視液池在明代及淸初原爲內豎讀書之地、至乾隆已丑乃降諭云、向來萬善殿有年幼太監在內讀書派漢教習一員專司其課、該處復係僧徒典守、與學舍雜居、既屬非体、且太監職任供給使令、就使讀書不過教之略識字體、何必派選科目人員與之講授、令其通曉文義、論明闔豎擅政、司禮秉筆、惟所欲爲、甚至選詞臣課讀、交結營私、此等秕政、朕每深非而痛斥之我朝宮府肅淸、太監從不令干預政事、即不識字何礙、閱有登記檔冊之處、但能粗辨字畫足矣、今讀淸書之太監在長房一帶、派筆帖式課之、讀漢書之人、可附近該處另選筆帖式之讀漢書者授之句讀、又何必專設漢員、所有萬善殿派用漢教習之例、着永遠停止、於是太監罕通文理、難於播弄政權、杜漸防微、清代宮廷制度之嚴密、可見一班矣、

太廟雖祀皇帝之祖宗、然與天地社稷同屬國祀性質、與家廟不同、而正殿每個皇帝之左右有許多皇后、乃至東廡之王爵亦有與其妃子同一室者、案乾隆壬申孝賢皇后崩、莊親王允祿議覆升祔太廟一節云自古皇后祔廟之禮、經無明文、奎康熙十三年孝誠仁皇后、山陵禮畢升祔奉先殿未祔太廟、謹考據前事以聞、得旨應遵照仁皇后之例奉安奉先殿、是乾隆之前、太廟中尚無『娘娘們』的座位也、

鄭州之人間月老

組織婚姻介紹所

鄭州訊、豫北安陽縣士紳羅子青、感於男女青年擇配問題困難、及社會上離婚案件日多、特聯合友人發起組織婚姻介紹所、沿街散發宣言簡章、徵求當地未婚男女登記藉便介紹、此種組織在豫省實屬創舉云、

苦恨年年壓金線

佳期遺失嫁衣裳

遺書作別少女遂波臣

天津市河東大王莊麟祥里五條胡同二十八號住有封壽臣、（年五十九歲北平人）、妻包氏（年五十九歲）、生有五女、長四女皆已出聘、家中只有第五女杏兒（年二十一歲）、前數年因家境拮据、杏兒投入大王莊英美烟草公司充當女工、每月工資二十八元、工作四載、手中稍有積蓄、遂做有單袷皮各種衣服二十餘件以備出嫁之用、近因嫁期在邇、乃母包氏遂赴冀縣南關城內、接其四女呂封氏來津以便幫助一切、家中僅遺有父女二人、封某因愛女年長、諸多不便、遂借宿於友家、不料前日晨七時、杏兒上工之際、將屋門倒鎖、煩請院鄰呂李氏代爲關照、至十二時放工、女返家吃飯之時、見屋門已開、屋中箱內中蓄之嫁衣、不翼而飛、杏兒見狀大驚遂質問呂李氏可曾有人來家、李氏則佯稱不知、女因受刺激起意自殺、至晚遂泣寫有絕命書一封、置於桌上、遂返回公司將所帶之號牌交與工頭、並將所得之紅利算淸、共洋十餘元、交與乃父封某、於昨晨四時餘投河輕生、屍身無着、其

診療科目
內科
產婦科
小兒科
皮膚泌尿科
耳鼻喉科
眼科（砂眼特療）
外科

奉天市

凌雲醫院

隨時入院
本院救治吸食麻醉品中毒症　注射
不受痛苦
時間經濟
住院便利
身體保健
院長 留日醫師 高凌雲
女醫學士 李秀春
總院 大西門裏
電話四三一一四番

敬送
自療腎病確實靈驗 古宮秘方
◎承索不取分文◎
治遺精早洩　健忘不孕　腎虧腦弱　腰背痠痛此方藥係先祖　如南公曩年宦遊舊都得於大內凡患腎臟諸疾一經服用神效驚人能使精關强固思想靈敏容顏美潤勝過常人先祖在日三十年嘉惠鄉里俱奏奇效臨終遺囑濟世敬託上海白克路同春坊四十七號博濟局博送函索即寄　沈善樑
另備各種靈藥善書贈送印有目錄附寄

廣告事務請用電話（二）二〇二二番

敬謝連宵滿位
葉櫻總出演
葉櫻觀賞跳舞會在開會中
今夜26日
春季偉大的獨幕劇
伊斯伯尼顏爾
三上百合子
葉山眞子
西尾喜久子
富有情熱的坦哥・狂亂的芭蘭・那麼
斯塔跳舞場

苦林牙粉
香味濃爽
質料細勻
性能殺菌
不傷牙磁

苦林牙膏
備荷社會
莫大讚許
未用諸君
盍來購試

總製造批發 大阪 株式會社 純美堂商會
滿洲總經理（牙粉）奉天 株式會社 苦林公司

補血强壯
赤玉牌葡萄酒
百杯健康
千杯延年

諸位兄弟姊妹們　我以前很衰弱　因爲喝了赤玉葡萄酒身体與面色都十分好起來請儞們嘗試一番吧！

12

盛京畫報

加冕典禮在邇之英皇帝與皇后兩陛下御影 ⇨

張國務總理大臣晉京城昌德宮夜觀滿開之櫻花 ⇩

含藏『謎』之蘇聯

圖為本年二月舉行之檢閱赤軍寫眞、右為勃羅希洛夫元帥、(左)斯達林對該元帥肩上懸手交言、 ⇦

5

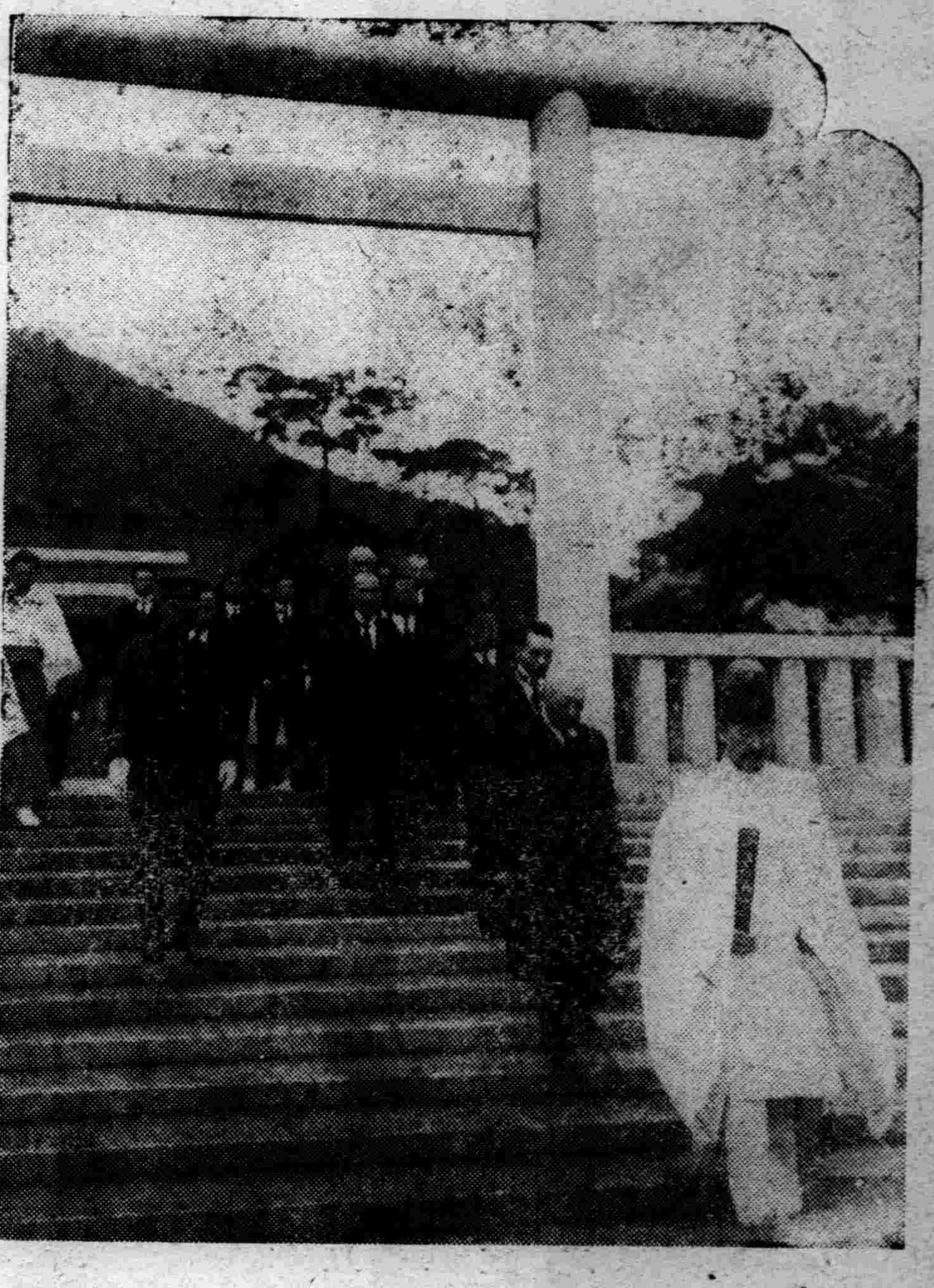

(四)張景惠總理訪鮮時、參詣朝鮮神宮、

4

(五)世界新聞

(由上而下)(上)意國在里比亞新設飛行場

意揆當開場典禮、親往蒞席、圖為莫索里尼、偕巴爾勃總督、蘇魯參謀總長檢閱爆擊機、

(中)德國駐西大使向反政府軍總帥呈遞信任狀

駐西德大使福阿貝爾氏、三月四日在散馬蘭加議事堂、向佛蘭哥將軍呈遞信任狀、圖為佛蘭哥將軍與德國大使、

(下)嶄新之空中要塞

美空軍誇耀世界之勃英高速重炸擊飛機、三月一日抵瓦西尼亞州蘭格里飛行場、機体堅牢、由金屬而成備有四基發動機可稱為堂皇的空中要塞、

⇦ 奉天市民排球大會

教育分會對醫科大學病院

大阪商船(大連)出帆

●開往門司神戶大阪 上午十一時開
▲扶桑丸 四月廿七日
▲烏拉爾丸 四月廿九日
▲哈爾濱丸 四月三十日
▲熱河丸 五月一日
▲貝加爾丸 五月三日
●開往基隆高雄
▲中華丸 四月廿七日
●開往紐約
▲南海丸 四月廿九日
●開往天津
▲日東丸 四月廿七日

船票發售處 滿鐵沿線各站及各埠日本國際觀光局

車船連運票(往復票火車票減二成輪船減一成)通用期限兩個月大連門司神戶間船價往復票減二成通用期限三個月

△專屬貨物代辦處 各地國際運輸株式會社

大阪商船株式會社 大連支店 奉天事務所

惠通行出帆

●開往芝罘威海衛仁川
▲利通號 月 日
●開往門宇尾廣
▲照國號 四月廿七日
●開往芝罘
▲昌平號 四月廿五日

電話二一三八五一一番

惠通行

大連汽船出帆

●青島上海行
▲奉天丸 四月廿八日
▲青島丸 五月二日
●天津行
▲長平丸 四月廿七日
▲天津丸 四月三十日
●基隆高雄行
▲長平丸 四月廿七日
▲山東丸 五月八日
●新瀉伏木敦賀行
▲河北丸 四月廿五日

大連汽船株式會社

一、上海航路上午十一時開船改為正午

一、台灣航路下午四時開始改為同五時

芝罘威海衛清津雄基船票發售處

日本國際觀光局奉天分局大和旅館出張所

全城內分所

(各地哈爾濱新京日本觀光局)

日電三一四六一一

阿波共同汽船(大連出帆)

●開往仁川鎭南浦
▲長山丸 月 日
●開往天津
▲長山丸 五月二日
●開往威海衛芝罘青島
▲十六共同丸 四月廿七日
●開往芝罘威海衛仁川
▲卅六共同丸 四月廿八日
●開往天津
▲第三壽丸 月 日

大連市山縣通

電話二一五〇〇一

阿波共同汽船會社

美麗皮膚

柔嫩光滑潔淨無疵皮膚殆為每個婦女所願望但面孔原頗美麗而因面疹瘡瘢損其雅觀者數覯不鮮此外因風日侵襲以致櫻唇坼坼嫩膚瘡瘍者亦所時有療膚專藥如意膏芬芳涼爽毫不刺戟實為保膚極品又具消毒生肌功更為濕疹疥癬乾濕腫毒等等之良藥若遇割破擦傷灼傷燙傷跌損及其他輕微損傷如意膏亦為應急治療品

如何可得

各藥房皆有出售或逕向上海江西路四五一號韋廉士醫生藥局函購每盒法幣七角六盒三元五角郵力不取

現代治淋劑之最高權威的 德國 梅濁尅星

▲愛廸那博士發現透膜殺菌法

▲全世界醫師始得淋病根治藥！

淋病斷根新法

淋病的難滅已成全球醫界的難題、要把淋菌巢窠醫好方才完全淋菌斷根、淋病怎樣可以算斷根呢？也是醫師及病家所渴望的一件事、然淋菌消滅就作為淋病的治愈、而究竟用怎樣的方法、可以証明深部的淋菌確實消滅呢？醫師祇用一種深部殺菌的新藥梅濁尅星把潛伏的淋菌、完全殺盡、行了此法以後即檢不出淋菌並且沒有其他可疑的症候、大約可作為斷根、經過了三月半年一年之後、再行同樣的方法、沒有淋菌、而且經過了良好的時候、就把淋菌治愈了還有一句話男人家已完全治愈如不同時醫治他已被染的妻子這樣的醫治是一點兒沒有用的、

▲梅濁尅星醫治作用

梅濁尅星為愛廸那博士耗四十年之心血經二百五十二次的動物試驗、迭請全世界花柳病院八百七十八處實驗、始告成功的、淋濁斷根特效藥、其藥性王道、功效的神速、可稱十全十美實為二十世紀醫藥界新貢獻

(一)本劑有專門透入男女的深部粘膜細胞內殺盡淋菌的特徵所以服過此藥者的小便也有極其強大的殺菌力

(二)藥性和平、毫無副作用、絕非檀油劣藥之妨害腸胃障碍及生育等流弊百出者可比

(三)專治急性慢性、五淋、白濁、婦女白帶、膀胱炎、尿道炎等症、有屢試屢驗的特效、

▲德國威彌鄧藥廠鄭重監製▼

▲梅濁尅星說明書函索即寄▼

▲大連▼華泰▼華西▲營口▼中西五洲▼安東瑞祥泰▼新京中西▼吉林五洲▼奉天五洲▼洮南和發順▼普蘭店▼康德記▼黑龍江中西▼鐵嶺義和堂▲

哈爾濱道外六道街口 柯爾登洋行 獨家經理

拐阿可路
補爾多壽

中外數萬名醫一致稱奬證明

世界大小醫院都指定常備要藥

肺癆

各期癆症、各種肺病 喘息氣急、傷風咳嗽 日有盜汗、百日咳等	宜服 拐阿可路補爾多壽	清肺體、化痰液、肺病特效 定哮喘、止咳嗽、兼健虛體	小瓶(二圓六角) 大瓶(四元三角)
肝火旺盛、神疲頭弱 高度貧血、生育不遂 皮膚諸病、虛弱過甚	宜服 含砒補爾多壽	補腦筋、健皮膚、安腦寧神 平肝火、消憂鬱、强壯名藥	小瓶(二元三角) 大瓶(三元七角)
楊梅結毒、花柳諸症 瘰癧肉瘤、婦人鼠瘡 先天不足、易於中風	宜服 含碘補爾多壽	清血液、解毒性、袪腐生新 治楊梅、消瘰癧、內消外散	小瓶(二元三角) 大瓶(三元七角)
身體虧虛、胃不消化 產前產後、病後衰弱 動輒感冒、戒煙以後	宜服 規那補爾多壽	健胃腸、佳營養、健胃補血 補虧虛、復病弱、强壯妙藥	小瓶(二元三角) 大瓶(三元七角)
貧血衰弱、月經不調 心神疲勞、諸虛百損 病後衰弱、性慾不振	宜服 純補爾多壽	補氣血、生精液、培元固本 潤經水、健脾胃、補體壯陽	小瓶(二元) 大瓶(三元二角)
營養障害、筋骨薄弱 腦筋疲弱、孕婦安產 發育不全、虛弱兒童	宜服 新補爾多壽錠	佳營養、强筋骨、保護孕婦安產 健腦筋、補虛弱、健强虛弱兒童	小瓶(一元) 大瓶(一元八角)

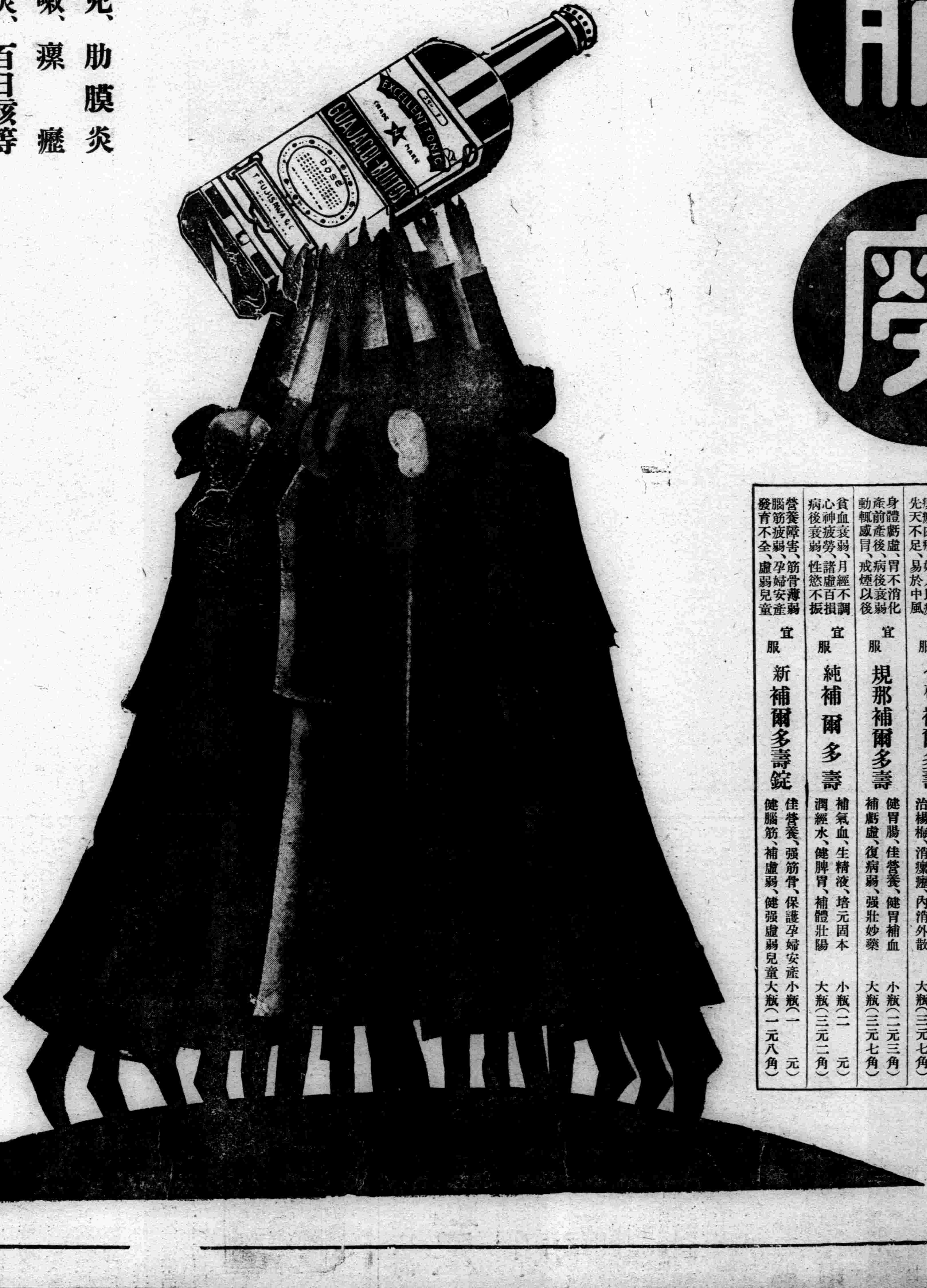

肺尖加答兒、肋膜炎
久風寒咳嗽、瘰癧
喘息、肺炎、百日咳等

呼吸器病之原因動機、則爲傷風感冒也、係傷風、喉哦、咽喉腫痛、風寒咳嗽、互相移行或同時併發者也

呼吸器病中最易轉入慢性的結核性初期之徵候、則爲貧血、羸瘦、微熱、盜汗、食慾不振、不思飲食、咳嗽、咯血也、亦有伴起肋膜炎或腹膜炎者、而唯此早期結核之時期、才正是有得恢復健康體可能性之時期、故請沒逸此期努力的治療爲要也

際茲天氣日漸秋凉、而已到肺病者最當注意極應警戒的氣候之急變期也、此際若服用「拐阿可路補爾多壽」則能增進食慾、鎭止咳嗽減輕咯痰、充實營養、而能保持能耐冷慰寒的潑溂之體格、得以平安渡過此不順氣候期也

樣品贈劵

如欲試服請剪此劵併郵票五分同封寄下當即奉寄不悞也

今寄上郵票五分、祈將尊製之癆病特效妙藥「拐阿可路補爾多壽」樣品寄下一份是荷此致
藤澤友吉商店台鑒
(姓名)
(住址)

各地有名大藥房出售

總發行所 株式會社 藤澤友吉商店 大連市山縣通七番地
支店 奉天市加茂町十五番地

總經理 大連 日本賣藥會社支店

名勝錄

白帝城弔古 (上)

(沈塵)

白帝城爲蜀中著名古跡。三國時蜀漢之一重鎭。城在夔府東南可十里許。在瞿塘峽口。灧澦堆上之山阜中。荒烟蔓草。城郭坵壠。早成歷史上之陳跡。按白帝城舊名赤甲城。因其鄰傍赤甲山。漢公孫述據蜀時。城中傳有白龍出於井中。因以白帝名城。三國時蜀主劉備伐吳。兵敗抵此。彌留時。托孤於城之永安宮。至今『白帝城托孤』一語。尚膾炙人口。而白帝之名。亦因此流傳久遠。惟該城僻處一隅。傍山臨江。又以江流漩急。適當灧澦堆之衝。故不便停輪寄錨。惟遊者須由奉節繞道前往。稍覺周章。以致遊客較稀耳。

筆者比歲以還。長征蜀道。栗六川江。因耳白帝城之名。曾兩度登臨憑弔。一由夔府循山路前往。約一小時到達。沿途經魚腹浦。覓諸葛武侯所排八陣圖之遺跡。已不復得。一則由夔府雇一小舟。順流而下。僅四十餘分鐘即到。當舟過灧澦堆時。漩流急湍。水勢洶湧。嘆爲奇觀。幸榜人把舵甚穩。且諳水性。得以渡過。綜觀水路較諸陸路爲捷。但嫌冒險耳。茲就聞見所及。略紀梗概如下

白帝城至今雖名存實亡。然於山巔松蒼翠中。尚有白帝古刹。漢王廟及諸葛武侯祠等。但三者係毘連一處。拾級數百層。始可到達。廟依山而水。風景絕佳。仰攬瞿塘之勝。俯挹灧澦之奇。四圍樹木陰翳。風過時。澎湃作響。與江上之水聲相酬和。遊人抵此。俗慮都消。此誠入海興闌。買山歸隱之好去處也。漢王廟內。分前後兩殿。前爲君臣殿。中供劉先主像。旁供文武諸臣。計左列文官二十四位。以龐統居首。右列武將二十四人以趙雲當先。中有一匾。題曰『君臣際會』。後爲桃園殿。中供劉先主。左祀諸葛武侯。右則關壯繆。張恒侯並祀一龕。殿前有一匾。題云『皆人傑也』。惟桃園殿而有諸葛武侯並祀其中。此則不可解也。廟側另建諸葛武侯祠。內供武侯像。綸巾羽扇。道貌岸然。有匾題曰『水魚古歡』。白帝古刹內。碑林叢立。楹聯亦多。均出自古今來騷人墨客之題詠。(未完)

櫻花時節

(魯屏)

櫻花殘了！

這一次回到故鄉。恰巧是櫻花凋謝的季節。因此沒有看到櫻花。可是。雖沒有看到櫻花。而櫻花給我的回味卻永遠也不會忘記的。

我的愛櫻花。母寧說是同情櫻花的生命和我的幸福一般地短促。所以看到了櫻花。立即會追懷到我的童年時代。可是過去只像是一個夢。這夢已離開得那麼遙遠。想起來也多少有點模糊了。縱使在櫻花樹底下能看到別些孩子們在儘情謳歌笑樂。還會引起自己一點高興。但這高興在霎那間便會給一層薄薄的感傷罩住的。

如今我又是櫻花凋謝的季候了。春光也將悄悄地逝去而無意中自己恰恰在這個時候會從遙遠的客地跑回了故鄉來。於是在櫻花樹下又重溫了童年的舊夢。我雖沒有看到細緻潔白的櫻花盛放。而當一陣大風吹過時。祇見無千無萬片的殘花瓣兒在空中飄舞。飄在小徑里。飄在我的身上。像秋風里的落葉。不禁太息着。『櫻花又殘了！我何以不早些回來呢？』

現在又悄然地離開了故鄉。走上了這生活的征途。

初音

源氏物語

(續)(王錦弟譯)

源氏很禮貌的掀開她的帳子一看。末摘花還沒有意識到自己美人遲暮的羞恥。當這時候。二人間的情意。雖是夫妻卻像親屬關係的人一樣。在這樣的情況下。倒也別有一番意趣。末摘花說話的時候帶着寒慄的樣子。源氏看了。便說。

『沒有人照管你的服裝嗎？客人來的時候。也無人傳達。總是穿了很多的衣服。這樣不輕佾的樣子。』

這樣一說。好像提醒了末摘花。她笑着說。

『醍醐哥給做了一些春裝來。但是其中沒有我穿着合適的。現在身上的皮下衣還是哥哥因爲我怕冷送來的。』

源氏說。

『還是別穿皮衣裳。白絹的衣服就是多穿幾件也不妨事我因爲有許多事情。糾纏所以忘記了給你買辦。非常對不起你！』

源氏在這裏露出極誠懇的樣子。隨後又到尼姑空蟬那裏去佛殿的主人很謹愼。在供奉佛像的殿內。看不見她的影子。原來空蟬住在側面小屋子裏。坐在帶青色的黑帳旁邊。

她身上的褂子是青銅色的。但是垂下來的下衣是薄紅色。見到這種秀麗可餐的光景。源氏不禁落下淚來。說。

『我與你的愛戀始終是運命支配着啊！但也算有緣就是了。』

空蟬答道。

『我並不這僅是這種輕輕的關係。我覺得有很深的因緣呢！』

『我把你陷落到罪惡的深淵。遲久是要得報應的。但是現在你也該認識我的眞心了吧！無論如何說來。我的戀愛是純潔的。但世間總有只知穢戀的人。』

這樣一說。使空蟬回這起與河內守邪戀的當時苦味來。羞恥的想着往事。她說。

『像我這種光景與你相逢在一處。便是很利害的報應啊！』

發作的說後。就哇的一聲哭了。(完)

七言律詩詩格 (上)

(潯陽商婦)

詩的悠久過程。我們不須怪詩賦的詳述了。但你自要能用比較簡單一點的觀測。便可由三百篇的長短句。而聯想到李唐以來的近體。是可以証明詩的變遷。是由解放而趨束縛的。

從根本上而獲得解放權能的古體詩。從牠自然的步驟裏。很能發揮牠那個性的具體之美。所謂自討束縛的近體詩。從牠循規蹈矩的輪齒下。很能發展詩的藝術。詩的自然美。是詩的根砥。詩的藝術。是詩的枝葉。所以這兩種詩的原素。在詩的生命綫上。是永遠並駕而齊驅的。詩的個性。在各名家的詩話裡。已經言之無遺。唯有詩的藝術。還沒有鑒個的研究。所以作者不惴冒昧。抽出來暇餘的工夫。發表關於藝術方面小有心得的意見以備閱者諸公敎正。

七言律詩。在近體詩的立場上。是一個難成佳構的東西。所幸已由寫實浪漫兩派的詩人造成了詩學的黃金時代——盛唐——再加近代的詩人傑出。所以七言律詩的花樣。也有與日俱增之勢。所說花樣的增加。即是詩格的趨繁。詩格的趨繁。即是藝術一端的進展。爲了供獻藝術的拙見。所以要談談詩格。

(一)流行格

七律流行格。就是普通化的七言八句。中四句用聯句。首句落韻或不落韻均可的流行作法例如杜子美的秋興第一首。

玉露凋傷楓樹林。巫山巫峽氣蕭森。江間波浪兼天湧。塞上風雲接地陰。叢菊兩開他日淚。孤舟一繫故園心。寒衣處處催刀尺。白帝城高急暮砧。

(二)正律格

七言律詩。所以不同於古體詩的去處。半在平仄虛實的結構。半在聯句的趨勢。聯句在表觀上。已有了顯然的變遷。詩義在實質上。也有昭然的異點。所以流行格不能承認牠是正格。所謂正律格。就是全篇都用聯句的作法。方才合乎律詩的結構。例如陳沂的元夜詩。

星斗斑斕落絳河。魚龍瀲灔出青波。尋常陌巷皆車馬。到處謳歌盡綺羅。人意尙嫌春夜短。燈光更比月明多。魯敎胡女傞觥舞。細按吳兒婉婉歌。(未完)

通俗小說續考

(仲珊)

▲十五貫　淸朱素臣撰。記蘇州知府况鍾。有善政。有熊友蕙者以寃論死。其弟熊友蘭負錢十五貫去營救。亦受誣論死鍾爲平反之。故名十五貫。又名雙熊夢。按素臣。吳縣人。

▲冬青樹　淸蔣士銓撰。記文天祥殉節事。按天祥宋吉水人。字宋瑞。又字履善。號文山。舉進士第一。德祐初元兵入寇。天祥應詔勤王。拜右丞相。使如元軍請和。被拘。開益王未立。上表勸進。拜左承相。以督都出江西。與元軍戰於空坑。大潰。衞王立。加少保。封信國公。進屯潮陽。元將張弘範掩至。被執。拘燕三年。元世祖知其終不屈。乃殺之。天祥臨刑。作正氣歌以見志。從容謂吏卒曰。吾事畢矣。南嚮拜而死。元主歎爲眞男子。有文山集文山詩史等書行於世。

▲四弦秋　淸蔣士銓撰。以唐白居易琵琶行爲本事。証以年譜排比成章。

▲桂林霜　淸蔣士銓撰。記淸初馬文毅殉節廣西事。

刻印漫談 (一)

(思齊廬主)

刻印一道。文人之末技也。然能抑而爲此。猶覺愈于卜夜縱酒。携友呼盧。溺志攜蒲。移情戲情。馳平原之野馬。踏破荒郊。問消旁之殘葩。徵歌選色。觀孔子之言曰。『不有博奕者乎?爲之猶賢乎已』。博奕雖戲具。猶賢于飽食終日。無所用心。刻印雖末技。每當公退之暇於明窗淨几之前。伏案揮刀。既可滌除心中渣滓。又可免却俗累糾纏。則胸臆間之壘塊。不必待澆以三斗濁醪而已消除無餘。然則刻印亦文人之雅事矣。似此消遣。不尤賢于孔子所謂『博奕』乎。

然技無大小。貴在能致其精。取材不論纖宏。利則在於善用。果能致其精微。善於利用。雖寸長尺短。亦可成爲名家。上追古人。而厠身于金石大家之末座矣。獨是刻印非難。能捉得刻印之三昧。游刃所至。悉爲古皚簡老之作品。縱然處于現世令人展閱之頃。目爲數千百年以上之作品。斯爲至難耳。否則鐫日埋頭金石堆中捉刀鐫治無虛夕。章法則麤雜庸俗之筆氣。作品僅供署鈐之用途。雖嗜古心傾。其如不能離俗何?況刻印一道。非但文人工此。可以享盛名於不朽。卽歷代之名公巨卿。公餘擅此。與彪炳輝煌之功業。相映於簡册間。前後相望。寔難縷述矣！

吾人之生也晚。天資學力。均去古人不知幾千百倍有淬志刻印之心。一取前人之作品。而玩閱之。自愧門外。頓興望洋之嘆矣。此以故近日雅慕此道。刻欲追踪古印。配饗前人者儘多。而究竟功成圓滿者寥寥。未見火候純靑之作品。可與前人一道。但有前可讀。並無成法可宗。正如暗室無燈。有目皆同瞽目。無怪乎覓途不得。儘作失路之人。問津無術。悉成門外之客。數載深功。廢於一旦者寔多。差之毫厘。而謬勝千里者。亦復不少也。然天下事。在人者不可必。在已者有可遷。志固在已而不在人也。無志刻印無論矣。苟矢志於刻印。以陶吾性。而悅吾情。何不博考遐稽。旁徵取引。以補一己見聞之所不及。訪問周諮。就正有道。以彌縫一己工夫之所不逮乎?(未完)

夢蝶園隨筆

(張雋昇)

▲稗沙門

今世統名僧爲沙門。不知僧中尙有稗沙門一種也。按寶積經云。僧人之無行者爲稗沙門。其義略謂辟如麥田中生稗。其形似麥。農人初不知其爲稗也。以爲亦是好麥後見穗生。乃知其非。稗沙門在衆僧中。亦似持戒律有德行者。施主見之。亦以爲盡是沙門。誰知其貪癡好貨。口誦經典。心存慾念。乃爲稗沙門者乎。嗟乎。今之僧人。其不爲稗沙門者甚少。而稗沙門之名字則甚新也。

▲主人亦可稱北道主

左傳載秦圍鄭。鄭人謂秦。盍舍鄭。以爲東道主。蓋鄭在秦之東故也。後世稱主人爲東道主。本此。然亦可稱爲北道主。考常山太守鄧晨。會光武於鉅鹿。請從擊邯鄲。光武曰。卿以一身從我。不如以一郡爲我北道主。又光武至薊。將欲南歸。耿弇以爲不可。他人皆不肯。光武指弇曰。是我北道主也。又彭寵將反。光武問朱浮浮曰。大王倚寵爲北道主人。今既不然。所以失望。以上三事。均見後漢書。光武起於南陽。建都洛陽。彼三處均在其北。故曰北道主人。由此推之。若在西與南。亦可稱爲西道主。與南道主不必拘於東或北也。

起誓 (續)

(馬噺)

謂余不信起誓有重大的關係請看余之引証

某書曰。(慚愧。我已經把書名記忘了!)『甲乙二人。甲借乙的錢若干元。過些日子。甲說麼有那碼事乙就說去起誓當下就買了香啦。饅頭啦甚麼的(想來是乙出錢)上城隍廟去起誓。乙高聲誓曰。〃若是他借我的錢。出廟門叫我的双腿『卡』斷〃甲亦高聲誓曰。〃若是我借了他的錢。出廟門吃『卡』斷〃甲嘴裏這樣說完了。甲心裏又說啦。〃城隍爺啊！保佑弟子贏弟子給你……(這刪節號裏是甚麼那作書人也不得而知的)』

『出了廟門。乙的双腿『卡』吃『卡』吃的就『卡』斷了。甲贏了當然能踐行與城隍之約。(不過。書上麼說這個)』

『幾年後。甲忽然覺到這碼事的不對勁。把借乙的錢還了乙還不算。又領(?)了乙去責問城隍。這天的夜裏。人們都聽見半間空呼呼地響。第二天人們告訴人們。『城隍廟丟了！』又。一人們告訴人們。『城外南(?)犄角長出。一座城隍廟。』

『所以。別處的城隍廟都在城內。而惟有此處的却在城外！(慚愧。此處是那。也被我忘記了！)

且說這起誓是〃要〃不得的也！

(五)起誓與城隍

左傳有曰。『司愼司盟』或爲之下註脚。(見辭源)『司盟神名主盟誓者也』因之余敢下一判斷。『掌理地皮上的人們的誓的是司盟！』

然則前記之城隍眞是狗抓耗子矣！

(六)起誓的變化

誓者。告其事於神明以爲信也。不觀夫桃園結義之誓神者乎?然而也有例外。王羲之誓不作官却誓在父母的墓前！不過。這兒所說的不是如此之類的變化。請看。

人家是重要的事才起誓。現在不了！有以生命誓的。就以不是人誓。還惜生命的。就以不是人誓。還有願意是個人的。他們就拿兒子誓。這樣變下去。當兒子的豈不要登報聲明和他爸爸脫離關係嗎？

我要譏笑外人的起誓沒有變化哪！

(七)起誓的起法

双鎖山上的劉金定。看中了高君寶的小白臉子。她是硬要和他成親。他是硬不答應。劉小姐的法力無邊。不怕他不答應。然而得要他起誓。高君寶誓曰。『咱高某日後若怎怎的管叫咱兩山夾身而死』又一回誓曰。『…叫咱掉在乾井裏淹死！…』

這總能告訴我們起誓的秘訣。有了。我起誓的時候。晴風天我說叫大風颳到海裏。晴天我說叫雷打…諸如此類想不勝想。寫不勝寫用不勝用。隨咱的便。神其奈我何哉？

寫到這裏。我的傷心已不傷了。我要長吟而去也！

—四月十一日投於虎犇屯—

詩體考

(有序)(鶴齡)

溫柔敦厚詩敎也。古者陳詩觀民風。良有以焉。夫詩有別材。非關書。詩有別趣。非關理。然非多讀書。多窮理。則亦不能極其至。故本報對于古人詩句。今人詩章。廣收博登。蓋以詩之爲詩。在作者。固藉以暢叙性情。在讀者。即將以發生觀感。本義所由往往載有和詩。若夫詩體之原始。及流別。並雜評。是又不可不知也。謹就所知聞者。彙而收之。分而輯之。用質碩博。尙希指導。爰作詩體考。是爲序。

一九三七。三。三〇。識于松陰館。

(甲)　原始

詩。以擊壤歌喜起歌始。南音。以塗山氏侯人兮歌始。北音。以有娀氏燕往飛歌始。東音。以孔甲破斧歌始。西音。以辛餘靡濟昭王歌始。三言詩。自晉夏侯湛始。四言詩自漢韋孟始。五言詩。自李陵與蘇武始。六言詩。自漢谷永始。七言詩。自漢武帝柏梁殿聯句始。九言詩。自魏高貴鄉公始。樂府。自漢高帝制三侯章始。迴文詩。自蘇蕙璇璣圖始。試帖詩名。自毛奇齡始。一。房中奏。自唐山夫人始。郊廟歌辭。自漢武帝郊祀十九章始。叶律自李延年始。愷樂歌辭。自漢朱鷺等二十二曲始。燕享歌詞。自漢明帝定黃門鼓吹。及食擧諸曲始。長短句。自唐李太白始。五曲自漢蔡邕始。琴曲十小調。自隋賀若弼始。

一。策學總纂大成。二。呂氏春秋。三。詩話。四。琴書。五。冷齋夜話。六。璇璣圖序。七。蜀中詩話。

(乙)　流別

蘇李體。柏梁體。齊梁體。南北朝體。建安體。黃初體。唐初體。盛唐體。晚唐體。曹劉體。正始體。太康體。元嘉體。徐庾體。大曆體。元和體。張王體。沈宋體。王楊盧駱體。韋柳體。元白體。元祐體。江西宗派體。高楊張徐體。何李體—二。七才子體。公安體—二。竟陵體。陶體。謝體。陳拾遺體。張曲江體。少陵體。太白體。高達夫體。孟浩然體。岑嘉州體。王右丞體。韋蘇州體。韓昌黎體。柳子厚體。李長吉體。李商隱體。盧仝體。白樂天體。杜牧之體。賈閬仙體。孟東野體。杜荀鶴體。東坡體。山谷體。后山體。王荊公體。邵康節體。陳簡齋體。楊誠齋體。李長沙體。永明體。西崑體。玉臺體。宮體。香奩體。離合體。鄭五歇後體。建除詩。六甲詩。十二屬詩。迴文詩。十二辰詩。六府詩。厠頭纖纖詩。五雜俎詩。四氣詩。四色詩。八音詩。四聲詩。數名詩。一字至十字詩。道里名詩。郡縣名詩。州名詩。卦名詩。藥名詩。姓名詩。人名詩。鳥名詩。獸名詩。歌曲名詩。龜兆名詩。宮殿名詩。將軍名詩。屋名詩。車名詩。船名詩。樹名詩。草名詩。藏頭詩。口字詠。近體。古詩排句。集句。絕句。雜言。口號排律瑣院體。

一嚴滄浪詩話。二南史陸厥傳。三六一詩話。四石林詩話。五唐書。六高棅唐詩品彙。七。策學總纂大成。

(丙)雜評

詩史。詩王。詩仙。詩豪。詩囚。詩佛。

詩奴。詩伯。詩祖。詩奢。詩聖。詩癖。詩天子。詩宰相。詩囊。仙才。鬼才。五言長城。八叉手。詩中虎。詩中有書。

一。杜甫。二。李白。三。劉禹錫。四。孟郊賈島。五。陸機陸雲。六。黃山谷。七。王仁裕。八。梁簡文帝。九。王昌齡。王維十南唐僧齊己。十一。李長吉。十二。賈島。十三。劉長卿。十四。溫庭筠。十五。羅鄴。十六。王維。(完)

漢學梗概 (三十三)

(儒弓)

蒼頡篇　爰歷篇　博學篇

這是次於史籀。一篇最老的字書。說文叙。七國文字異形。秦初兼天下。承相李斯作蒼頡篇。中車府令趙高作爰歷篇。太史令胡毋敬作博學篇。皆取史籀大篆。或頗省改。所謂小篆者也。考工記注引蒼頡篇有『鞄䩵柯欘』。顏之推曰。蒼頡篇李斯所造。而云『漢兼天下。海內并廁。豨黥韓覆。畔討滅殘。』非本文也。羅氏曰。其篇雖名祖蒼頡。而實異史籀。龜山楊氏曰。圖書之文。天實兆之。非人私智所能爲也。

張湯傳。爰書訊鞫論報。

劉仲馮曰。趙高作爰歷。獄吏用之。

按。蒼頡爰歷博學。皆秦時字書。大抵出於史籀。而變其體文。仍四言一句。如今千文百姓之類。蒼頡博學。大約以識字作書爲主。爰歷則有刑名家言。故曰獄吏用之。三篇至漢猶存。且通行於民間。故有後人續作。亦猶急就篇。而有東京事也。

凡將篇

這是武帝時司馬相如所作的一篇字書。文選蜀都賦注 引司馬相如凡將篇曰。『黃潤纖美宜制禪』。藝文類聚引凡將篇曰。『鐘磬竽笙筑坎侯』。說文亦引相如說。

按凡將唐時猶存。後亡。相如是文學家。他所作的小學書。文章一定很美麗。並且把歷來的四言句。改爲七言句。這在文學上也是大可注意的一件事。

科斗古文。後世不之見。史籀所錄文字。大約類今日所存之鍾鼎。至李斯作蒼頡篇。則即今之小篆。博學或與同體。爰歷或爲八分之始亦未可知。以其便於獄吏。故知別爲一體也。至凡將則純爲漢時通行文字矣。

無線電

四月二十七日(星期二)

廣播放送節目新京放送局

前六、三〇　國歌建國体操唱片
前七、〇〇　格言先哲故事唱片
前七、二〇　中等日本語講座　(奉天)近藤喜助
前七、四五　對學校建國体操
前八、〇〇　國樂　—唱片—　太湖船(蕩湖船)、小開門(接夜深沉)
前八、一〇　對學校講話(奉天)兒童之心理　張達齡
前一〇、五〇　經濟市況(大連、新京)
前一一、五〇　舊劇—唱片—　遊園驚夢　卓文君　尙小雲
前一一、五九　時報
後〇、〇一　舊劇—唱片—飄零淚、抗金兵、春閨夢、鴻鸞禧、御碑亭、
後一、〇〇　相聲　—唱片—　繞口令　大飯桶
後一、一〇　經濟市況(大連、新京)
後一、二〇　新聞
後一、三五　京韻大鼓(大連)　活捉三郎　唱鄭玉蘭　絃子劉少奎　四胡韓兆霖
後四、三〇　新聞
後四、四五　經濟市況(大連、新京)
後五、三〇　英語新聞
後五、四〇　西洋音樂—唱片
後六、〇〇　兒童時間　偉人講話　莫索里尼　裕振民
後六、二〇　兒童新聞
後六、二五　明日大事記
後六、三〇　哈爾濱的時間　(哈爾濱)
後六、五〇　初等日本語講座　高宮盛逸
後七、一五　政府公報、經濟市況、氣象通報
後七、三〇　講演　(哈爾濱)　管內治安與軍隊狀況　第四軍管區參謀長　李文龍
後八、〇〇　舊劇　鴻鸞禧　(哈爾濱)唱劉雯瑩　于茂如　姜永濱　場面高貴亭　外九名
後九、二九　時報、新聞、明日節目預告
後一〇、〇〇　一〇、三〇　雅樂　鐘聲、賣油條、勇敢的水兵—口琴—掃落花、抗敵　新京心聲雅樂團

呈董濟川吟壇

(潘符九)

飛來佳什寫心聲。依約江天月色明。搴盡不堪重感舊。愁深無那最傷情。鶯花啼笑人空老。風絮飄綿水又生。石火光中低首拜。騷壇名宿是長庚。

題紅點翠事如煙。猶結靈山未了緣。芳草無端天末好。斜暉最愛晚晴妍。陽春一曲傳空谷。風月三生感逝年。入耳匡廬勞夢久。幾時覿面共陶甄。

如椽筆底見波瀾。深下燈帷幾換寒。詩律更隨年景細。生涯應共水雲寬。南來消息驚存問。北向關山隔笑歡。墜緒縱敎重拾取。河陽風物半凋殘。

春光幾許入淸吟。一寸情懷萬里心。逝者如斯雲聚散。醒來何處夢追尋。雪泥塞上痕猶在。風雨遼東思不禁。若問幽居消底事。垂楊流水伴晴陰。

九星日鑑

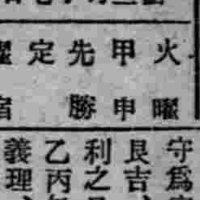

四月二十七日　舊三月十七日

火曜　甲申　先勝　定　宿曜

▲一白之人、勿逆於人、溫柔待人、可多蒙援助、甲丙亥吉、▲二黑之人、諸事如以退守爲宗旨、天惠自增吉、辛壬良吉、▲三碧之人、蒙意外不利之日、宜勿迷惘、安守本業乙丙午吉、▲四綠之人、自合乎義理、走向不合理、定招失敗、坤艮寅吉、▲五黃之人、諸事愼重、效果自現、良好日也、庚亥北吉、▲六白之人、龍潛於深淵、靜待飛上九重天、南亥癸吉、▲七赤之人、運氣佳良、諸事通順宜從長上之意、丁酉壬吉、▲八白之人、着手事業、後日定呈發展、希望奮起、辛北艮吉、▲九紫之人、爲人謀畫、將蒙損失、愼勿出首酉子寅吉、

慈情 (二)

(靳以)

『我把新鮮的桂花摘下來。給你們做了幾個餅你。吃點還給你爸爸帶回去點。—你看這孩子。心眼多不靈活。還在生氣呢！』

她已經領了他走進房裏。看到還在撅着嘴的靑姑兒兀自坐在那裏不聲不響。

『來了客你還不高興點麼?』

她的母親笑着說。可是她好像沒有聽見。

他知道自已的錯。就輕悄悄地走到她身邊。

『還生氣麼。小姐姐?』

他拉她的衣襟。可是她推開他的手。

『你不用理我。我不跟你說話。』

『那你就不像小姐姐。像個小妹妹了！』

她忍不住。笑了。她的母親正獨自端了餅進來。

『快來吃吧。熱着更好點！』

他們手牽着手跑過去。各自坐到凳上。甜蜜蜜的香氣一直鑽進了鼻子。他忍着突然多起來的口涎。好像連望也不望地坐在那裏。

『吃吧。我給你們拿。——』

他的母親一邊說着一邊把他們面前的小碟各放了一個餅。他就用竹筷夾起朝嘴裏送。可是她突然叫起來。把近了嘴的餅又摔到桌上。

『怎麼着?』

她的媽媽驚慌了。急忙走到面前。

『燙。燙了我的舌頭。』

她撒嬌地叫着。她的母親就在她身邊坐下來。

『慢點吃呵。燙着了不是好受的。伸出來我看看。』

她就把舌尖伸出來。她的母親輕輕地吹了兩三回。

『好了。一會兒就會好了。』

她却一下就爬到母親的膝上。偎在她的懷裏。

『這麼大了。還要纏人！』

她的母親雖然這樣說着。可是一點也沒有申斥意味。她是更得意地把頭貼着她的胸。

他懂得。他也想像得出那該是多麼溫軟。母親的胸。母親的手。和母親的腿。還有什麼能比得過呢當着母親說話的時節。自然有那一點煖又一點癢的氣噓着臉頰。是那麼溫馨。那麼可貴！可是他就只是坐在那冷硬的木凳上。沒有依附也沒有慰貼。像一個捨哥兒。

他只呆呆地望着。都忘記把餅送向嘴裏。她的母親覺察出什麼來了。就把膝上的孩子輕輕地放下來。還說。

『眞沒有出息。自己坐着多麼好。—你怎麼不吃呢?』

『我不餓』。

他說着。搖搖頭。那兩個又黑又大的眼睛閃着光。

『我給你包好幾個。帶回去和爸爸吃。』

他不能答應出了聲。嗓子是爲什麼哽住了。

離開母親。有一年以上的時日。可是在他的心中。是長得不可計算的時間。說是因爲身體的不便母親就留在鄉下。他可隨了父親走着兩千里的路程。在這個城裏父親經營着他的事業。他却是被丟在家裏。過着一個個漫漫的長日。除開僕人。家裏再沒有別人了。寂寞使他不知怎樣纔好。他又時時想起他的母親來。(未完)

文虎

(波潮)

猶帶朝陽日影來(字一)睽

于(志目一)道士

約法三章(書經)邦有常刑

生(古文)日星隱耀

丘(古文)山岳潛形

妾住在橫塘(孝經)居吾語女

人人愛服 克利西佛

因克利西佛味甘易服
迅治各種呼吸氣道之
疾病如咳嗽傷風等症
立刻殺盡微菌化除黏
痰解除痛苦
克利西佛價目業已減
低

BAYER

拜耳
十字商標
為良藥之明證

味の素

（味之素）

如意極了

如意飯店、向來對各界是包辦中外酒席的。他們作的菜、誰都愛吃。有一個客人叩詢一個女招待是什麼緣故、她拿一瓶**味の素**說、沒有別的、就是用他來作菜罷了。大家說、那麼、**味の素**也如意極了。

(C-523)

滿洲帝國政府衛生技術廠化驗有效
哈爾濱警察廳發給許可證特許專賣
金剛藥片大贈品買送一盒四十天止勿失此機樂仙膏減價一半

哈爾濱道外正陽十四道街老福春堂總售處

劉氏藥仙膏秘製良方貼病神效金剛藥片補血壯力人人想不到之果效

劉氏金丹

四遠馳名皆知顧主請為早試用可知久咳傷肺
肺傷為勞夜不安眠咳嗽四時感冒咳嗽遠年勞
傷咳嗽氣弱咳嗽吐痰吐血咳嗽痰喘風火咳嗽
急服此藥確知有奇特之效多年不愈之咳服用
每盒十付一元一付一角
哈爾濱道外正陽十四道街老福春堂批發處

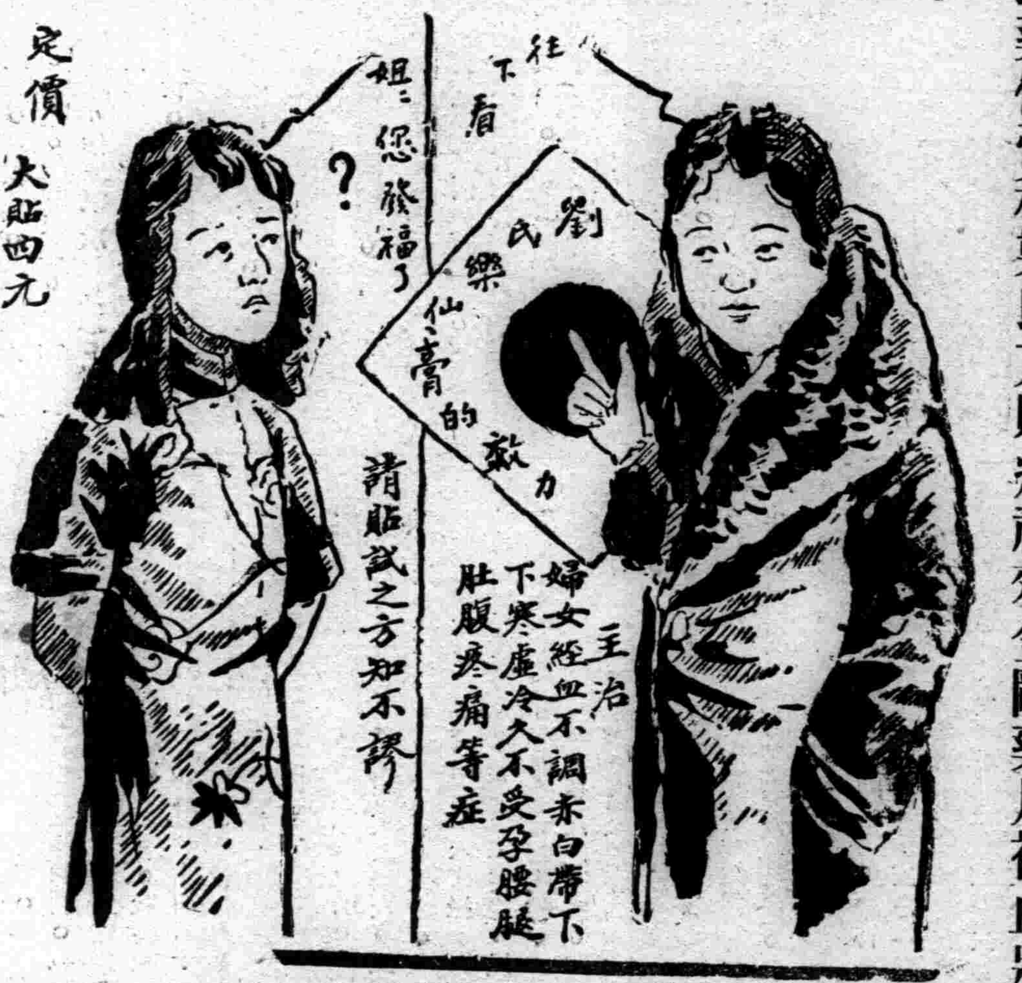

哈爾濱道外正陽十四道街老福春堂總售處

養血保坤丸

人參鹿茸所製成丸調經和血去瘀積瘀寒俱
病除淨必能得子無受苦腦請服試之言知不
謬定價每盒一料三元

外埠各大藥房均有經售倘無處購買將款匯寄哈爾濱本藥店無悞
原班回寄郵票代價亦可總售處濱江老福春堂批發

哈爾濱道外正陽十四道街
老福春堂總售處

美人

▲春天!!與美人!!

花國與美人、是花柳病之發源地、春天是毒菌勃發的時期、靠近美人的、每逢春天都應清清血、淨淨毒、可急服清血聖葯喜肥力、以求速愈、喜肥力是掃滅梅毒大炮、是討滅花柳症的大將軍、牌子老練、盡人皆知、効力可靠、無與論比、可保立復健康、可保恢復自由、無遭針刺之苦、較注射葯針力大一倍

（一）當春復犯的花柳病、如四肢酸痛頭疼頭迷耳鳴耳聾、渾身起紅疵紅點、臉上起疹、楊梅疥瘡、渾身潰瀾、奇癢流水以及與原起發生同樣症候

喜肥力是滅毒大將軍

（二）因不慎於交接感染的花柳病、如破傷魚口、下淋入骨、以及耳聾目潰、脫落毛髮、悞用燻頂、牙齒搖動、等症

（三）小兒的遺毒、婦女的傳染、疑似毒症潮濕膿疥、痛癢交加、婦女因毒滑胎化胎、因毒不孕、毒性結核等症、無論梅毒到第一期、第二期、或三期、服喜肥力、均能葯到病除、實為安全治療、此藥性溫不猛、效力宏富不燥、男婦老幼、皆可服用四時咸宜

每瓶國幣一元五角、每打十五元

圖為二期梅毒瘢疹 當早服喜肥力 在由不知不覺的而全而愈

▲總發行 濱江省 泰華西藥商行

本埠各大中西藥店以及各省各縣葯房均有出售

春雨連綿松花江水漲 沿線各地成災

【吉林】入春以來、雨雪連綿、以致松江之水、漸至四尺有奇、航行甚爲便利、京圖線江密峯、六道河、下九台、營城子樺皮廠一帶之窪地、積水深至二三尺餘、路線兩側、均被水浸、幾成一片汪洋、而飲馬河與樺皮廠二處之水、日前又行暴漲、四面沖溢、因之春耕不能舉行、農民蹙眉叫苦、茲聞再過兩旬、恐亦無望、但時逢穀雨、適爲耕期、今者遭此意外、欲耘不能、頗受損失云、

用工費三萬元 建演武場

【吉林】鐵路局以柔劍兩道尙爲日本武士道之精華、局員中精於此術者極多、但吉林全市對於道場(演武場)之設備、尙付缺如、誠爲遺憾之事也、茲乃提倡國粹起見、以工費三萬元在舊監理所附近建設之、現已開始工程、七月末即可完竣、內容包括柔劍道場九一平方米、其他則爲之道場、園棋事務、更衣、沐浴等室、參觀席、師範席等設備、一旦完成貢獻於吉垣斯界、誠非淺鮮、亦可稱獨步本邑之建築云、

設置農事試驗場 場之方圓達四十五万坪

【哈爾濱】農產五年計劃實施之第一年、立於北滿指導立場之哈爾濱、中央當道早有在哈市郊外設立國立農事試驗場之意、以爲農產改良之指導及研究機關、擬於京濱線顧鄉屯站之附近沈家王崗村落、以方圓四十五萬坪之廣場、設置國立農事試驗場、以二十萬元之經費、以爲建築及種種設備之費、對於野菜類之改良種植、水稻及一般特產或亞麻、甜菜等加工藝之穀物、以及凡關於北滿農產物之如何進展、加以具體之研究、或向各縣配佈優良籽種、並指導農村之經營指導等、於農事試驗場附近、以現在懶漢屯之苗圃約十五萬坪建設採取圃、凡野菜類、園藝類之栽培、實行優良籽種之配佈等、更於附近地帶設立國立林務處、指定空地約四萬坪、以便指導林營事宜、國產種羊場亦設於該處附近一帶、以上全部、本年春間即可着手興工、該處一帶、將成爲關於農產一切之文化設備地域、成爲北滿一帶農林畜產之指導圈點、其成果頗堪期待云、

縣署曉諭種烟戶

【平泉】寧城縣公署、曉諭播種鴉片各戶、務於本年五月十五日、將所種烟地畝數報知各村長、由村長轉報該管警署轉呈縣署存査、倘有抗違不報或呈報延緩者、一經査出、罰辦不貸云、

強搶殺人犯處死

【大連】在連市文化住宅街內、白晝強搶殺人之兇犯鈴木賢太郎氏之公判、二十四日午前九時半頃、開審於關東地方法院第一號法庭內、臨席有中里裁判長、高橋、町內二判官、西海枝檢察官、案關連市究前翠聞之圖財害命事件、是以旁聽席中、不待開庭前、早已擁滿一般關懷之男女聽衆、後入者竟無立足地、開審前、被告宛犯、坐於被告席內、首由裁判官、宣告判決之詳情、內容即謂被告人、在上月十九日、強掠文化召九十八番地稻坂論吉氏之宅、殺害女婢吉村安子年二十一歲等情、按刑法第二百四十條後段、對被告處、以死刑、並告於一週間內、如不服罪時、准其上訴、同時恐被告不明上訴申告書之上呈法規、詳告上訴之手續云、

自動車合併統制

【大連】全市自動車業合併統制之特別自動車營業株式會社、其創立之計畫、關東州廳曾與同業代表者、開會討論、大體已計畫就緒、二十三日午後於大連署會議室內由州廳側及同業代表等會集之下、根據原案、另開創立委員會、結果原案通過、同會社之設立案、由此可決、新會社資本金約二十萬圓、每股二百圓、以其四分之一、加入會社、運轉手(自動車營業主)全部爲股東、如此則向日之各自動車行、一掃而盡矣、

連絡東西大連市 縱貫幹線出現訊 譚家屯直達石道街間

【大連】大連市在石道街新設火葬場、目下正在就工中、本年內定可完成、州廳土木課定於火葬場完成前、爲開闢石道街至市內之街道、以便車馬通行計、將現在佈設中之譚家屯大佛山後、直達石道街之縱貫道路、加工敷設、同道寬約三間、爲通石道街之幹綫、五月中可能完成、同道竣工後、西部大連、至東部大連間、可得一部之連絡、且州廳當局、對於將來之都市計畫上、亦認爲該道路爲中心部分、將來在可能範圍內、由現在之三間寬亦可擴充至十八間寬、由州廳前廣場、直達至石道街中部若更延長之後、可達現在之老虎灘及晴明臺市場前、將來之計畫、可以之貫結東西二市之大幹綫道路、是以同幹路完成時、自沙河口至老虎灘方面之連絡上、當亦隨之而短縮、於將來之交通上、極稗便宜云、

阜新都市施行 劃定新街

【阜新】本邑爲錦省第二都市、早即計劃成熟、因無上憲明令、亦未進行、頃奉民政部第五號令開、錦州省阜新縣、改爲都市、惟都市計劃、進行區域內、市民所有一切、未經縣長許可者、不准自行處置、等因奉此、縣長參事官內務局長、遂召集農商等開會議決、劃出新街多處、倘有防害之房間、一律拆毀、併給以相當之損失金、仰爾商民遵照毋稍延宕云、

協和會主催 撤廢治外懇談會

【海城】滿洲帝國協和會、海城縣本部、前會主催、當於二十三日、午後一時、即假附屬地公會堂、舉行撤廢治外法權、及附屬地行政權、移讓、懇談會、屆時由奉天省本部委員、滿良第一軍管區參謀長、神子奉天省公署警務廳總務科長、省及本部長尾總務科長等蒞場外、並本邑滿日各界官紳參加者、不下五十餘人、齊集懇談、以期圓滑進展云、

前田警廳長巡視

【西安】奉天省公署警務廳前田警務廳長於本月二十二日午後六時分許之火車蒞安、休息一宿於二十三日起開始巡視、其巡視之順序如左、自午前八時半起、忠魂碑參拜、九時在縣署縣長辦公室內、警察全體人員名刺捧呈、九時十五分、狀況報告、十時十五分起構內巡視、十時三十五分點檢操練、十時五十分休息、十一時起、炭礦視察、憲兵隊、守備隊挨拶、十二時、中食、午後一時、西安警察署巡視、二時二十五分、休息、二時半起縣城外泛河源警察署巡視、四時至五時、在西安警察署樓上講評、對於西安縣全般警務處理、頗蒙廳長之嘉許、其微有美中不足之處、經廳長亦即當場指示、對於建國精神、警察精神、以致於警察之責任、警察人員應行應守各要項、均荷廳長諄諄詰誡、聽訓人員皆銘感於衷、於晚七時經各界要人歡送、前田廳長去安返奉後、關縣長、毛利參事官、警務李局長、首席大泉指導官、在玉壺春飯莊以極盛豐之酒席、慰勞警務及縣署各科局長日滿人員、盡歡而歸云、

天長節 盛大祝賀式

【哈爾濱】二十九日爲友邦日本天皇陛下天長令節、歷來滿洲國方面、均有熱烈之慶祝、本年友邦開始撤廢治外法權、實滿日國交劃期之年、凡我國人、亟應對此令節擴大舉行、俾兩國不可分之關係、以此日爲始、愈益强調、滿洲帝國協和會哈爾濱特別市本部、有鑑於此、定於是日午前十一時、在南崗神社前隆重舉行、每分會參加會員三十名以上、各分會旗在前引導、由代表者指揮之下、在指定之位置肅立、凡參加之協和會員、須於午前十時四十分前集合於指定式場之位置、茲將是日舉行之天長節祝賀、分會綜合會式典順序揀錄於下、一、入場(午前十時四十分)二、式典開始(十一時由軍管區音樂隊奏樂)三、國旗揭揚(各分會青年會員一名捧揚、由坂田事務長指揮)四、東方遙拜、五、日本國歌二唱、六、修祓、七、祝詞、八、玉串奉典、九、天長節奉祝歌合唱、十、省本部長祝辭、十一、市本部長祝辭、十二、來賓祝詞、一、特務機關長、二、領事館側、十三、三呼萬歲(由特務機關長領導)十四、閉式云云、

籌備祝賀天長節

【旅順】於月之念九日爲日皇昭和帝天長佳節、旅順市役所同商民公議會、發起籌備滿日官紳、至期在昭和園、舉行慶祝大會入場會費金五十錢云、

春雨天寒之夜 四鄉凍斃人畜

【遼中】本邑一區大藍屯子村、四月十六日、秦振之妻歸寧、梁家村劉玉之女年二十八歲、由外回家、距家僅二三里之遙、途中遇大風雨凍斃途中、三區管界老觀屯村党姓少女年十五歲一名、張姓老媼及少女一名、在地挖菜、亦于上述同月時間、凍斃田間、一區管界沙溝子村東、四里之遙、發現無名男屍一具、檢驗形狀、亦係風雨凍斃、五區黃土坎村唐姓婦年三十五歲、同十五歲之夫妹、赴野田挖菜、天降大雨、嫂失路不歸、夫妹急回家求救、然交無濟于事、凍斃田間、該日在野耕地之牲畜、凍斃甚夥、不便詳認、本年孟春已過、仲春殆盡、季春臨邇、正宜和暖、乃竟如此奇特寒涼、凍斃人畜、洵空前之創舉焉、

隆重舉行櫻花會

【旅順】於四月二十七日午後二時、有植田全權大使兼關東軍司令官、於旅順白玉山前官邸、隆重舉行開放櫻花大會、是日招待滿日官商千餘名、作賞花宴飲、觀花餘興云、

催村長具報接交

【西安】西安縣六十四個村長、前者已詮選完竣、新村長已奉委到差接收、共舊任村長交代如何、有無欵項糾葛之事、現經縣公署內務局、以電話催促各村長具報云、

巨匪忠臣被獲

【吉林】警務廳消息稱、於康德二年間、久在五常、榆樹等縣恣意滋擾之着名、匪首忠臣、頃又復謀結成匪團、希圖再起、故潛伏於扶餘縣陶賴昭民家中、於月之二十一日午前五時許、被當地警察署探知

各地方瑣聞

▲東關村失騾

【遼陽】本邑北關外東關村住戶高君昌、係前丟馬之族弟也、最笑者高君和、與高君昌乃親兄弟、其兄於十九日晚、丟去騾馬共三匹、後返回兩匹、二十日晚、高君昌又丟馬一匹騾騾一匹、一黃馬、一粟色騾均係老口、其最巧者、兄被盜而弟亦被竊、眞是同命相憐、打虎親兄弟、上場父子兵、連失騾馬、都得一齊被竊云、

▲火事未燎原

【蓋平】本邑南門裏分所轄境滕家街子和興福紙局、經理馬純臣氏、自經理斯業廿年有餘、生意頗佳、于月之二十二日下午九時許、貨室不悉緣何發生火警、當即報告警所、由所長郭毓珊電悉當局、及各甲所消防等馳救、未幾熄滅、損失無多、僅焚毀碎紙等物云、

▲太不值得了

【哈爾濱】道外泰來街、二六號、奉天醬油出張所、執事大島一夫、柜夥田中義惠、年十九歲、於十七日奉執事之命至銀行領存欵十七元、及當日賣出之現欵十六元、乘柜人不防、拐欵潛逃、待執事發覺、疑爲寥寥之欵項、決不至于拐逃、靜候數日、亦無消息、始判明確係潛逃無疑、故於二十一日至道外領警派出所報告、請求搜査云、

▲竊盜犯落網

【旅順】警察署司法係、接來報告、丟失電燈線盜案發現事關重要、滿日刑事閻警、晝夜寢食不安、並搜査捕盜、幸而前日捉獲盜犯一名陳泰、年二十五歲、山東人、是正犯、經司法係主任訊問、計盜電燈線、價值二千元、陳某口供招成、前日將犯人解赴大連地方法院去問罪矣、

▲夜探婦人室

【大連】無業遊民宋連興者年三十五歲、身無住所、二十二日夜十時頃、在市內王陽街八番地通行中、見路側王姓住戶、半開門戶、宋以室中無人侵入屋內、窺探婦女寢室、意在竊取物件、時室內有王姓婦正在裸體酣睡中、因聞足音驚醒、見一壯漢立於床前、一時驚慌失措、大呼捉賊、近鄰等聞聲奔至、當將宋捕獲、送官懲辦云、

自殺四次皆被救活 松花江上一幕悲劇

【哈爾濱】平民船塢順直街一〇三號、船夫孫發榮、年四十五歲、於二十二日午前十時許、正在江沿航行中、忽見松花江九站派出所前、有一年約二十餘歲青年女子、沿江岸徘徊、似有投江意思、當時船夫、加以注意、未幾該女子、果然躍身投入江中、船夫驚悍之下、急遽前往、奮不顧身、將其救出、少時蘇醒、將其送往水上署、經審詢結果、判明三十六棚安仁胡同三九號、鐵路工場工人、李少官(年二十六歲)之妻、龐桂蘭、年二十歲、結婚未滿年餘、夫婦不睦、不堪其夫虐待、企圖自殺四回、均幸遇救、初次香服官粉多量、二次香服洋火、三次在厠所希圖縊死、詢至此悲其悲狀慘極、將其夫傳案、加以警告、不許虐待、令其領回安慶云、

訓練所身体檢查

【哈爾濱】數月以來在積極籌備中之協和會青年訓練所、由十六日止各保甲推薦終了、入所志願者計二百名中、於昨日在南崗第四軍管區、實施身體檢査、詮衡之結果、決定七十五名合格者、準備入所訓練現在該所正在積極修理廳舍中月杪即可竣工云云、

警局接收電話局

【延吉】本垣省縣當局、爲統制市內外警備電話、俾免發生障碍、以利消息起見、將地方電話局廢止、所遺事務、全部移歸縣警務局司法股直接辦理、現由雙方正辦理交替接管中云、

發見百元偽幣 原是中央銀行之樣本

【哈爾濱】日滿警憲當局、爲防止偽幣流入市內、擾亂金融、不時加以緝査、雖有行使偽幣之犯人、早已被捕拘留、不意於二十一日下午二時、道外領警小川刑事、探知道外南三道街豐順旅館經理日人村下處、存有百元偽國幣一枚、結果將其搜出沒收、並將村下傳詢、供出如下、去年九月間、投宿一滿人、存放百元國幣一枚、翌日該投宿客、聲稱上街買物、在賬房借取國幣十三元、迄今亦未來領存放之國幣、嗣後判明偽幣係中央銀行樣本、蓋章處被其挖補巧妙、始知被騙、前將該偽幣會託其友人赴黑河出張行使、其友人恐事暴露、於名譽有關、故未敢行使、仍將偽幣歸還村下、領警調査明瞭、將其釋放、現下搜査行使之滿人云、

防火宣傳大遊行

【蓋平】本邑縣公署警務局鑑于時屆暘春、風高物燥、最易發生火警之期、前會分發防火標語及漫畫、迭誌前報、月之二十三日上午十時、特召集各保甲消防商民及各法團首領齊集縣公署院內、舉行防火宣傳、沿街散發傳單、盛大遊行頗極一時之盛況云、

關一切之興革、不遺餘力、茲可知也、

春雨連降農有望

【三岔河】自春解凍、正當農家耕種之期、乃連降兩次佳雨、均爲應時、農家忙忙、喜樂洋洋、播種正在隨時、俗語云春雨貴如油、但今春好雨知時、將來五谷豐登之兆、末卜可知也、

警甲索地皮錢 竟與商人互毆

【阜新】三區牛哉塔分所、廣裕泉村、鑒於我新興國家、治安鞏固、盜匪潛踪、是以該村民衆、發生樂趣、遂集資演戲、引古証今、勸民向善、乃四外行商坐賈遂趨至若鶩、內有六家子、雙合隆商戶、因警甲索要地皮錢、竟與該執事人甘鳳岐、發生衝突、初則口角、繼則動武、經魯仲連者、從中斡旋、結果該甲長、雷鳳九賠

防天花實施種痘

【營口】縣警務局、近以時屆春令、天花流行之際、其傳染性最烈、有鑑於此、應亟種痘、而保市民兒童身體健康、早有實施之必要、以免發生傳染、今防患未然計、飭令各警察署、轉飭所屬各派出所、酌聘管內醫生、實施種痘、由月之二十六日起、至五月三日止爲種痘期限、現各該派出所、即傳知居民住戶、屆期到警察派出所、實行種痘、而保身體健康、防患於未然云、

各觀光團來吉

【吉林】春光熙融、景緻宜人、正爲旅行之好季節、尤以滕景着稱之吉林、因各方受白山黑水之引致、咸欲一睹稀有之風光、故近日來觀光團體大批殺到、茲據吉林觀光協會消息、日本京都府立中學校、生徒一百〇一名、由教諭率領之下、於二十三日午前由京來吉、當即乘車巡廻市內參觀各名勝古蹟、下午轉赴東滿、視察去訖云、又訊日本旅行協會京城支部組織之滿洲視察團、於二十五日由清津蒞吉觀光云、至於其他各人或團體勢將蜂擁來吉云、

追悼亡警

【清原】縣長楊顯靑、參事官三好喜代資、因蒼石警察署長何笠於四月二十三日四時在二道溝攻打匪首雙龍股匪奮不顧身、中彈殞命、深屬可惜、在縣署西邊、高搭蓆棚、對於亡警舉行慰靈大祭、以慰英魂、此時本城各機關、各法團、並守備隊大隊長、與治安隊穆椿教官並縣長、參事官暨鐵路各要人與縣署科局長等均有聯輓躬自至祭、如該警長者、雖死亦榮云、

不克握手　【漫畫】

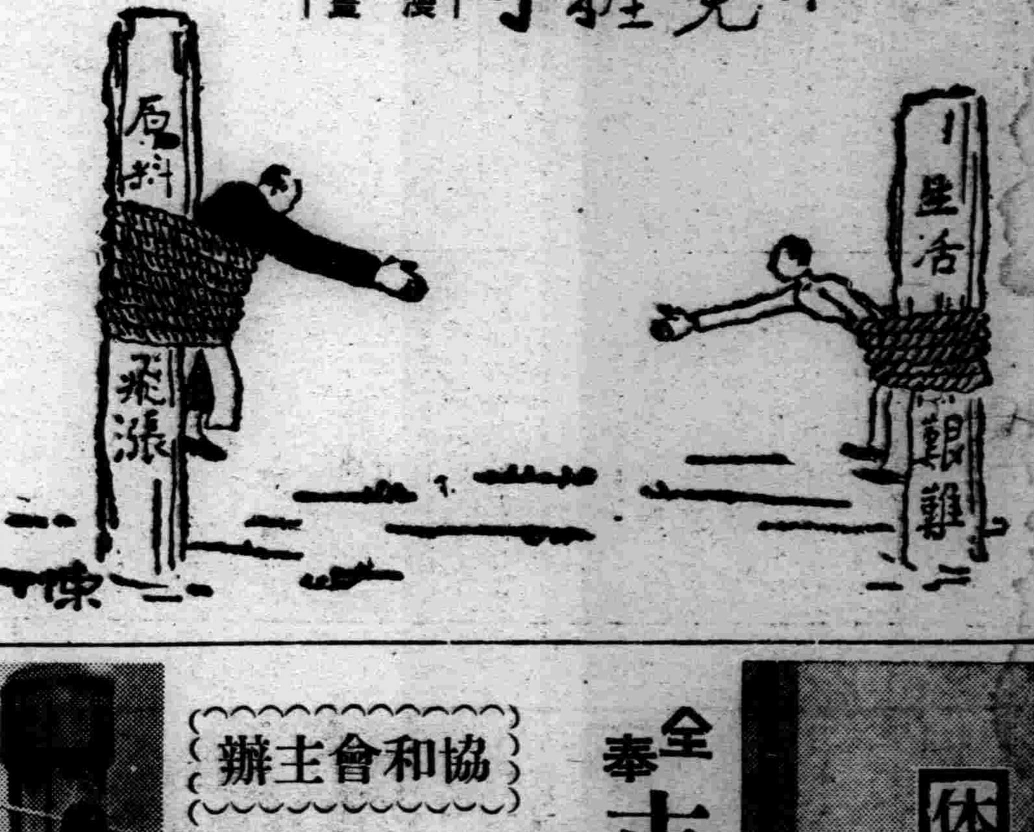

盜竊信筒信件 結果終於落網

【哈爾濱】都市之大、無奇不有、一般竊盜伎倆、實有驚人聽聞之巧妙手術、警察當局雖然不眠不休、捕不勝捕、而犯者逃法網者、亦有相當人在、自去年春季以來、市內道裡外迭次發見、各郵便信筒之信件被盜、一日平均盜取信筒二十餘處、信件不下五百餘封每封信按三分郵票計算、十五元之多、奮其竊盜信筒、係配合鑰匙、當局曾幾度研究捕賊之對策、結果將專門竊郵便筒之賊人逮捕、經法院判其徒刑、本年三月一日罪期已滿出獄、詎知賊心難改、自該犯出獄後、近來市內、又發現郵便筒同樣手段、竊盜事被警務段窺見、將其捉獲拘留、經審詢供出行竊不諱、氏名如下、河北省撫寧縣人、住所不定、李殿中、年三十歲、於十八日夜間在北馬路第四十二號信筒正在竊取之際、不意被警務段員巡邏發見、將其逮捕云、

体育欄

全奉市民排球大會 四十餘隊參加下 在國際運動場舉行

本社後援　協和會主辦

協和會奉天市本部與滿鐵運動會共同主辦、由本社後援之第一次全奉天市民排球大會、二十五日午前九時起、假日站國際運動場、由四十餘隊參加之下、盛大舉行、【寫眞說明】上爲航空會社對保線區比賽、下爲市公署對醫大病院比賽情形、

維城2—0東亞
滿　中2—0東亞
滿　中2—0維城

▲男子一般B組
郵　政2—1財政
三　三2—0皇姑屯工場
教育分會B2—0市公署
同（滿）2—0醫大病院
奉　鐵　事2—0維光
三　三2—0郵政
教育分會日2—0中央銀行
總局工作局2—1教育分會（滿）
奉　鐵　事2—1大南
◇準決勝
三　三0—1教育分會日人
總局工作局0—2奉天鐵事
優勝戰
三　三2—0奉天鐵事

▲男子一般C組
總局審査係2—0司法
市　公　署2—0財政
電　業2—0奉商職員
保　線　區2—0航空會社
用度事務所2—0省公署
總局建設局2—0總局警務局
總局電氣課2—0東亞
總局審査係2—0總局保線區
市　公　署2—0財政
總局改良課2—0電業
機　關　區2—0保線區
總局產業課2—0市公署
總局統計係2—0用度事務所
總局審査係2—0市公署
機　關　區2—0總局改良課
總局統計課2—0總局產業課
總局建設局2—0總局電氣課
◇準決勝
總局審査係1—2機關區
總局統計課2—0總局建設局
△優勝戰
總局統計課0—2機關區

此日正值天晴、萬里無雲、一碧如洗、春風送暖、誠可謂運動佳日、定刻午前八時半許、各組男女選手、決意必勝、威風凜凜、相繼入場、至午前九時、舉行選手入場式、然後揭揚滿日國旗、由谷田會長略致開會辭、審判長對於競技諸般事宜、說明各種注意後、即開始比賽、此時看台觀衆已滿、聲援各隊、一喜一憂、比賽愈演愈烈、至午後五時二十分、始行閉幕、結果、女子組爲鐵道總局、男子A組亦爲鐵道總局、男子一般B組則爲滿洲國之三隊、C組由機關區、中等學校組則爲南滿中學堂、獲得各組冠軍、比賽後、對每組優勝隊、授與優勝紀念銀盃、是日戰績如左、

▲女子一般
總局2—1女子初等中學
醫大病院B2—1市公署
航空會社2—1奉天女子商業
准決勝
醫大（B）2—1航空會社
優勝戰
醫大（B）0—2總局

▲男子中等學校

第十一回馬拉蘇賽跑 在大連盛大舉行

第一部根岸・第二部中川獲冠軍

【大連】南滿陸上競技協會及滿洲日日新聞社共同主辦第十一回長途馬拉蘇賽跑、二十五日、由第一、第二兩部五十五名參加下、盛大舉行、結果第一部（一般市民）根岸泰一君、以二時間五二分三〇秒之成績、堂堂優勝、又第二部（學生）爲中川昌俊（大連商業）君、以三小時五分五十五秒之成績、獲得學譽之冠軍、是日成績如左、

第一部（一般）
一、根岸泰一（大連俱、滿洲牧場）二時間五二分三〇秒、
二、八番憲榮太郎（大連埠頭）三時間〇三分〇六秒、
三、籔內一夫（鞍山體協）三時間〇五分一五秒、
四、松本繁義（鐵道工場）三時間〇五分三九秒、
五、黃昌秀（大連陸俱）三時間〇六分二七秒、

第二部（學生）
一、中川昌俊（大連商業）三時間五分五五秒、
二、木村騰（旅順中學）三時間三三分四六秒、
三、杉山實（大連商業）三時間三九分一三秒、
四、齋藤幸夫（鐵道工場工養）三時間三三分一二秒、
五、百東武夫（大連一中）三時間三三分三四秒、
六、神德稔（旅順中學）三時間三四分一五秒、
七、平田俊夫（大連一中）三時間三四分三〇秒、

綏濱停止招還難民
縣飭各村週知

【海城】縣公署、前准綏濱縣公署來函略謂、查敝縣於大同二年、全境罹災、田廬被水湮沒、人民逃散、遂至大好田園、等於丘墟、爲謀復舊觀計故於去歲、從事招還逃散、始克復興、而本年以經費所系、及中央、行政既定方針、對於車船費之補助殊感困難、是以今歲難民招還、無形停止、且敝縣已劃入國境地帶區域、非事先請部許可、更不容隨便遷移、近聞各縣、希望前來者、有出售產業、或拋棄職務、靜候敝縣之援助、誠有兩誤之虞函請查照、通知管內居民、萬毋株待遺誤農耕、聞刻已由縣通飭各村、出示佈告、俾衆週知云、

植樹節盛大舉行

【遼中】本邑縣長關海峰到任將及四載、對于地方應興應革政治刷新、昨以植樹節爲實業國家、極應注意、盛大竭力實地舉行、在公署門前、集市內男女性各學校、全體師生、政警各官署職員、及報社新聞記者、植樹節日午前十時集齊由縣長參事官、董警務局長並各指導官、躬携樹秧樹苗及鍬鎬等應用物品、齊赴大東門外公共牧養廣場中、按名標題植樹、以備考驗成績之用云、

十二團團長更替

【樺甸】駐軍混成第九旅第十二團團長趙有磐前奉上峯命令、轉任旅部部附、第遺團長一席、以吉林第二軍管區司令部上校部附張鳴盛升任斯職、而新任張團長、前已來樺、接交清楚、刻已正式接篆視事矣、趙部附已於十六日、由衆人歡送聲中、竟乘電車赴盤石旅部、就新任之途矣、

財務局調動雇員

【黑山】本邑縣公署小暮經理官、自到任以來、即以整頓稅收、選用賢材爲急務、而對於財務局方面之人員、更加一層之注意、爲適地適材計、當於本月二十日發表、將縣內牛拉門出張所雇員朱堯弼、與本局徵糧處僱員李際春對調、以利公務、查該李某作事認眞、老成幹練、曾充陸軍軍需等職前於康德二年十月間、入本局時、即蒙特別錄用、今又調轉出張所、必更能大展所才、決不能如以前各員之聲名狼藉、有愧厥職云、

加藤科長倦勤矣

【延吉】間島省公署總務廳經理課課長加藤尹氏、自間島開省即任斯職、而對本省財政上之擘劃、多樹功績、久荷上峯嘉許、該氏近忽蒙倦勤意、呈請辭職、現已得上峯照准、有謂該氏有轉入採金會社之消息、是否屬定、尙待將來之定現云、

定期檢驗人馬車

【延吉】本垣警察廳、茲以現值春日載陽、萬物欣欣向榮有碍衛生之菌虫、亦在蠕蠕而動、對菌疫傳播交觸、其人力車及馬車、寔有最密切之關係即車體堅固與否、及裝璜潔穢關係、乘客之安危、及衛生之防害、鉅而且深、是以該廳爰照春秋檢驗之例、擬定由本月廿七日起、三十日止、以四日之期間、施行人力車與馬車之檢驗云、

招募滿日打字員

【延吉】縣公署、鑒於近來公務、日趨繁重、關於打字員頗感不適支配、擬再招募滿日文打字員一人、其應募之員、須具滿日文兼通之資格、並有中等學識之程度、凡有志應募者、先具親筆履歷書、於庶務科、俟該科檢定後、即施行考試云、

正陽保開臨時會

【哈爾濱】道外正陽保、於昨廿一日午前十一時、在道外商會樓上會議室、招集管內保長以下各牌長七百餘人、開催臨時保甲會議、首由蔡署長講演、大意略謂、

一、時屆陽春、百病復發時期、欲保人民之健康、預防傳染病之流行、對於衞生、各宜須意講求、一旦發生傳染病時由各牌長即時報告警署、以便防止、而免蔓延、

二、當此春暖物燥之際、最易發生火警、一不留意、殃及鄰右、星星之火、可以燎原、凡我市民、亟應刻刻防範、以免火警之發生、

三、欲維持治安、須清查戶口以免宵小、潛伏市內、擾亂公衆之安寧、故各牌長、須依此旨、嚴予清查、使市內之治安得以確保云云、

組商業赴鮮見學團

【延吉】本垣商會、頃据省公署俱樂部、主催改善商務知識、而關商務知識、我方素即欠廣商業、既期擴大、經驗即應亟交換、今我滿日協和知識、當宏富、商會鞠永祥會長、爲謀商民福利及增廣見聞計、特於日前召開商務見學會議、經選拔結果、以鞠會長爲首領、組織商務見學團、以次三名、前往朝鮮京城各城各地週遊見習、共組織名單、現已呈報當局、追准可後、即准備前往云、

邱署長熱心興學

【海林】海林站正陽街西頭縣立兩級小學校、學生逐年增多、非常擁擠、且有向隅之歎、本站署長邱寶珍、自到任以來、對於地方興革事宜、莫不悉心籌劃、目睹兒童失學、有碍國家文化之進展、遂招請各界首領及地方紳商、會議救濟辦法、結果呈請當局核准、設立村立校一所、招收新生二級、縣立校、再添招二級、所需開辦費、悉由地方募款、現已正式開課、該署長熱心興學、造就人材、實地方與國家之幸福也、

土建協會支部
總會開催

【錦州】大錦州都市建設、本格躍進、土建界業務、亦極度發展、土建協會錦州支部、於二十四日午後四時、在驛前日本亭定時總會開催、決議事項如左、

一、昨年度業務報告、
一、昨年度決算報告、
一、本年度預算、
一、前於奉天開第三十回本部總會、決議案審正之件、

局長指導官政聲

【蓋平】本邑警務局長牛務伯、及首席指導官有村常吉氏害任職以來、整頓警務一切進行事項、不遺餘力、大見起色、體貼村情、人民有口皆碑、頌聲載道、近來春風高物燥、爲火災之可患、局長指導官、爲防患于未然計、特辦理防火事項、張貼標語、大肆宣傳、俾使人民知火之爲甚巨、宜時加謹愼、免罹塗炭、謹將防火標語列後、

(一)、曲突移薪爲防火之本、(二)行路之人不可吸烟、(三)一家失火、大家赴救、(四)、烟捲頭不可隨便拋棄、(五)防火甚于防賊、(六)星星之火、可以燎原、(七)拋棄烟捲頭、是火災之由、(八)城門失火殃及池魚、(九)火警一發速報警察、(十)禍患常起于忽微、(十一)水缸要常滿、(十二)防火宣傳即使自衆注意小心火燭、

各警所平修街道

【新民】本縣因春雨過勤、街衢道路、被水沖刷、時有缺陷、更兼車行馬走、坎坷迭見、現在天晴日暖、行人來往多有不便故各警察所爲利交通起見均皆督率商民、分段平修云、

城內署提倡清潔

【鐵嶺】城內警察署長王治沈氏自蒞任以來、對於警政力加改進、期達相當成績、於昨該署長佈告商民、實施春季大掃除、以防春季疫癘、是以全城民衆、道路洒掃潔淨、各分所長警及該署職員、全體出動檢查、全市淨化、堪稱空前未有云、

省職員咯痰檢驗

【佳木斯】三江省公省署、衞生科、對全署日滿職員之健康診擴、無微不至、前爲根本之保健、有檢查糞便、檢驗血淸之舉、又有預防之注射、牛痘之栽種、且旁及職員之家屬、近奢同僚中、每有咯痰者易起肺病之傳染、茲爲澈底防過計、於日昨十八日、廣備痰盂、各人咯痰之後、一一施以科化學精密之驗菌、如有疫菌者、着其斷根之調治、以享對人對己之幸福云、

農村敎化講習會

【西安】奉天省公署敎育廳爲期使農村敎化普及、起見特開農村敎化講習會、其講習在奉天師範區、地址東豐縣省立師範校、期間三日自本月二十二日起、縣當局奉令特派、西安縣農會副會長孫家麟、敎育局禮敎股長林永祿二人、前往參加入會講習云、

植樹禮因雨延期

【西安】西安縣當局以月二十日爲植樹之期、於事先已令內務局長楊世英、苗圃主任里宗辰、以及農民修練所等各處爲警備植樹事務外、並分別函令各處於二十日午前十時在龍山、舉行植樹典禮、併作綠化運動講演、藉收普及之効、惟是日天雨甚大、未便舉行典禮俟天氣晴和再行舉辦云、

連日雨河暴漲雪

【鐵嶺】近日以來天氣陰晴不定、時降雨雪、因之遼河及柴河、水均暴漲、而柴河之汽車路、亦均破壞、致縣方之警備自動車、向東南部開行、殊多障碍、目下由警方嚴督保甲人員、實行修補云、

植樹禮因雨順延

【營口】縣公署、遵期舉行植樹典禮、規定二十日、在市內公花園預備一切、業通知各機關法團及各學校、屆期一律參加綠化運動、忽於十九日午夜天氣陰霾風雨如注、雷聲交加、至二十日午後霖雨未能停止、是以植樹典禮、當日未克舉行、順延二十一日天氣晴和惠風和暢、於是縣署及各機關法團各學校、齊集公花園、舉行植樹典禮、完成綠化運動紀念之盛況云、

催收街公所費

【鐵嶺】城內保自街公所長兼任後、關於該保一切事務、均加整頓、昨今縣內各甲長、對於街公所應收各款項、須認眞備淸、尤不准私自募捐、今後各甲長、宜特別振作精神、凡關於街公所應收捐數欵類、務認眞親往不可循、倘有特別情形、即至所報告、不可假公濟私、倘經查出、或被舉者、定嚴重懲處不貸云、

哈市賽馬
觀衆熱烈

【哈爾濱】馬迷們引頸待望之哈爾濱春季賽馬、已自二十四日起開始、闊今年度出場馬數約三百〇四匹、日來屢加猛烈練習、殊使賽馬迷們、目眩血熱、非常獲得人緣、就中競賽日期、計二十四、二十五、二十九、五月一、二、八、九、十五、十六九天、馬政局今次於首冠全滿之哈爾濱賽馬場、實施出馬登錄之改正云、

令速領居住証書

【佳木斯】本市警察廳、前爲鞏固治安、着手淸查戶籍、令市內四民、起領居住証明書該書分爲三聯、各貼相片一枚一張存警察廳、一張存保甲處一張本人持帶、對人對己、實屬善良之法、計施令以來、爲時兩月、遵章起領者、仍居少數、殊屬非是、當於昨十八日又週知居民迅速各到該管分所或來廳內、依法起領、而享種種便利云、

催送恭記感想文

【佳木斯】皇帝陛下訪日、扈從隨員、曾將往返經過、恭記成書、玲瓏滿目、金玉成篇對日滿親善、友邦之至誠提携、畢現無遺、凡爲臣民、皆當誦閱、文敎部本此主旨、前將恭記、發到本省敎育廳、轉發各中小學校、飭令詳讀領會、爲時已兩月矣、茲者文敎部、電令該廳、轉知中小敎師、恭記讀畢、須各具感想文、限五月一日前呈部、以憑攷核建國之精神、與日滿親善之眞諦云、

組成煤油稅批發

【佳木斯】佳木斯一埠、居三江省之中心、又扼水陸交通之要衝、工商業之發達、一日千里、對煤油一項之需求、歷年遞增、專賣分署、爲統一事權、與便裕商銷、特委託承銷商人分銷、該承銷人、由本市巨商福順泰、同興合、福增慶三家、合出資本廿萬元、名曰煤油總批發有限公司、並推選福順泰財東曲子明爲董事長、煤油之來源、將由大連、經哈埠直輸來佳、免去中間之周折云、

發給種戶棉籽

【台安】駐本縣棉花協會支部、成立以來、對於種棉、努力提倡、成績甚佳、本年擬種陸地改良大籽棉、八十町步、約合一百二十餘天、所需棉籽概由該支部發給、業將各戶調查註冊、茲屆春暖土活之際、正適播種、近日以來、令各戶前來具領、計每十畝、發給棉籽、一百二十斤云、

放火歟失火歟
兩商尽化焦土

【大連】市內西崗街雜貨商德興昌號、於二十三日午前五時半、忽由該店之後庭起火、當時東風吹動、風火相助、乘之店員等尙未起床、致火勢猛騰、未幾竟延及比鄰之餅店、及消防隊奔至時、兩處房屋、已化成焦土、鎭滅時已午前七時二十分、同店前街道、被觀衆家及消防阻塞、電車杜絕、計停車二時間、事後計燒失二千餘圓、據西崗署調查、似有放火之嫌疑云、

經理官視查政務

【朝陽鎭】海龍縣公署老行經理官、爲視查地方政務起見、於月之二十三日早九時許偕同縣內務局長史股長閆科員等乘警備汽車蒞鎭、乃赴街公所暨警察署及各公立私立學校、視查各處成績或設備優劣、臨行視查城垣及各門警所查畢、晚四時回海云、

市售僞馬鈴薯

【台安】查馬鈴薯、俗名地豆子、又名土豆子、更有稱之曰地蛋者、原產於南美洲、初由西班牙國人、傳入歐洲、其品種名、有男爵、特別早生、美國大白、五月后、在來白等名稱、最佳者、屬男爵馬鈴薯色白黃肉亦白、薯之大小、長在三寸五六、寬在二寸六七、厚在二寸三四、重量、每個在六兩左右、現來至吾國者、多係日本國之北海道所產、但該種僅種一年(即一次)再種時、仍須再用原種、如以種過之種再種、其產量減失、其初次能產量大者、以其換土故也、因年來國人提倡、種之者亦知獲益甚巨、每一畝約產三千餘斤、故近來多爭先購買、但近日市售者、多係僞品、即是當地土產、如種之結豆亦最小、深望種豆者愼查、勿受欺可也、

驛前大火
德豐祥雜貨商

【錦州】錦縣驛前、建設事務所東隣、德豐祥雜貨商、突於二十三日午前十一時頃、火警發生、勢甚猛烈、報接、滿日消防組、憲兵分隊、建設事務所員、急遽動員、疾馳現場、努力撲救、結果於十二時、始行將火鎭熄、該商店全部付之一炬、損失統計、及起火原因正調查中云、

巨匪趙黑子
有被擊斃說

【鳳城】自事變後匪患充斥、竄擾於安(東)鳳(城)莊(河)岫(岩)寬(甸)本(溪)各縣者、如鄧鐵梅李子榮海蛟苗克秀劉景文華北軍閻生堂等各匪首、除李子榮逃竄外、其餘次第被擒授首、時下尙在各縣率衆滋擾者、如趙黑子(趙慶吉)汪大姑娘王金枝趙桐白指揮及近始有名之閻生明(有係閻生堂之弟說)等、仍率殘部爭扎於各縣邊野山林間、但飲食無着衣履不整槍彈殘缺疲乏不睡等原因、均成甕中之鱉落網之魚已無能力大肆其兇殘行爲、而逞其擄掠捐綁之惡意、加以日滿討伐隊不眠不休追踪兜剿、以致各匪徒、東奔西馳此躲彼藏、一遇軍警除死傷外、不敢久戰多半望影先潰聞敵膽落、此種現象實民衆之福利、日滿軍警威力所及莫不披靡之效果也、近聞名著一時兇殘勇悍冠於儕輩爲匪數年之悍匪首趙黑子(名慶吉)、於數日前在鳳岫交界某村被岫岩縣警甲討伐隊將其包圍、雙方激戰頗多是役除其部下死傷頗多除而趙匪亦被當場擊斃消息傳來市民莫不慶幸、尤其四六五八各區民衆歡忭非常傳說如是果爾屬實、我東邊各縣又除一大害云、

凍斃者何多

【遼陽】我邑、三區界內、大窰村之副村、腰岔溝住戶、田盛貴之兒媳、前因赴他屯探親、行至中途、適狂風大作、雪雨交加、無隱身地方、坐在路傍、竟而凍死、但該婦身已受孕、死後尙產一子、亦同凍死、該村住戶之王姓二幼兒、玩耍未及返家、死於田中、又聞確實消息、南臺村、地中有男女小兒十名、去挖野菜、未及歸家、則互相擁抱、而死於一處、其餘他村之死者、尙多未能調查、噫！此無枉之災、爲人難以預料云、

韓岡峻綠化功高

【西安】西安縣當局、前因西安地方電話局長韓岡峻、對於植樹首先倡率、於綠化運動之協助、頗有成績、曾將韓之勞績呈報省公署、經民政部核准獎給、綠化功高、之銀盾一面、於月廿一日省公署特派專員來安、在龍首當植樹之際褒獎韓岡峻、以酬其勞績云、

海城驛催觀櫻會

【海城】春光明媚、將屆滿開、海城驛長主催、大連星個浦團體觀櫻會、刻正募集會員茲將其預定事項、詳誌於下、

一、日期、五月二日、海城發一時三六分、大連着八時一五分、大連發二三時〇分、海城着翌日六時一二分、
二、會費、大人四圓五十錢、小人二圓三十錢、
三、會員、預定五十名以上、
四、報名、由即日起、至四月二十七日止、

農會技術員下鄉

【海城】縣農會、技術員片桐、鄒景瑞等、當於二十四日午前八時許、一同由縣城出發爲前往縣境九區、大莫屯、及耿莊子一帶、沿村召集村長、屯長、牌長、及一般農民等、爲指示其種籽消毒注意事項、以期農作改良云、

偽造屠宰戳
暴露被逮捕

【綿州】省垣西　家屯住戶王永思、年四十許、素以屠宰爲生、在西關太平街、設有肉舖多年、乃奇想天開、希圖偷稅、竟敢私造屠宰塲、盖猪印之戳記一枚、任便使用、定於月之二十二日、被西關警察派出所查悉、於同日午後十時、由藏分所長率警士至王家、當場將王永思之子王貴(二十許)逮捕、乃父畏罪潛逃、並搜獲僞造屠宰戳記一枚、一併送交錦垣警察之法辦云、

劉股長振興學務

【鳳城】縣公署教育局新任學務股長劉星一氏、前充縣署秘書頗爲董縣長宮澤參事官二公所贊許而依重者也、少年英俊、品學兼優、辦事認眞勇於從公、精通日文日語、對人和藹可親上期大同學院卒業時名列前茅、領有最光榮之獎狀、自任學務股長以來未及二月、將全縣學務擘劃周詳力加整頓、因四鄉匪患肅淸在即、農村復興可待、故將市內及四鄉斟酌情形添加學級六十餘級、增設男女兩級小學校數處、對於人事上之任免調遷務取人才主義淘弱留强且使人地兩宜、其不足分配而缺額者、避免以前薦引請託之惡例、實行登用賢材而用考試方法、前後二次共募集小學教員五十名、自劉氏如此施行之結果、時下全縣共有小學校二百五十六處、計四百三十餘級、學生達二萬餘名、教員共四百四十一名(第二次募集者不在內)較諸昨年實爲學務進步之表徵、是以市內各界人士莫不交口讚揚而爲教界得人慶、更爲鳳城敎育前途慶也云、

陳姓婦鬻子生活

【鐵嶺】邑西河夾心村、陳姓婦、於昨日將親生甫十一月男孩、以十二元國幣、鬻於本邑西關某餅貨床、由此可見錢法奇緊、爲解決生活問題竟將親生售之于人、不亦慘乎、

居間疏通

本欄投稿、具別名、然必須另具眞實姓名住址加蓋名章否則無論事實如何槪不揭載

回答之部

◎主筆台鑒　頃讀貴社四月十六日刊物『居間疏通』欄內載敝人有追買姜鳳祥之蓄猪欠村稅爲理由將姜某拘傳到所擅動非刑一節敝人捧讀之餘不勝驚異茲將其登錄情形詳述如左記』、

查姜鳳祥係下寺甲附屬村羊圈溝住民于去歲十二月間遣村丁李子均赴各村催討村稅及到該姜某家驟惹起姜某心煩竟與去丁互相口角而村丁李某年逾五旬身體衰弱姜某恃年力富强竟將村丁李某頭部紕角打傷幸未釀成命案敝人亦云幸矣、似此强暴劣民如不稍加懲罰日後惡劣更不堪設想適派丁差傳到所首先論以擅打村丁之非而姜某天良發現乃立改前非並託人調楚了事當取姜某悔過書存查同時有本村士耆陳維三等調楚人可証並有警察分所所長目睹毫不掩飾此以上之事實爲有追買蓄猪擅動非刑之行爲姜某不過一鄉愚份子相信無登報之心理純係無識士紳訟棍之所爲敝人爲維持個人名譽計請即予更正是荷想主筆主持公論褒貶有夙絕不聽無根之言使敝人受誣也此請公綏

瀋陽縣第八區裕民村村長　鄭自衡

法院旁聽錄
告了婆母還要離婚
原來她是招待

侯家禎、瀋陽縣人、住工業區以商爲業、康德元年、媒娶侯素賢爲妻、時年素賢十七歲、婚後該婦即不安于室、屢加管束、無如淫蕩性成、旅館烟樓常留香跡、去歲舊歷五月間、該婆母稍加詰責、侯素賢竟自行撞傷頭部、曾經狀訴奉天地方檢察廳、偵查以傷害罪、起訴同級法院、處該婆母劉氏傷害罪二月、侯素賢以有機可乘狀請奉天地方法院、請求離異結果未准、侯素賢不服、上訴奉天高等法院、經審判長張耀卿、于本月二十四日開庭審理侯家禎未到案)、查侯素賢天質風流、休態活潑、茲將筆錄記下、

問、(侯素賢)多大歲數、
答、二十歲、
問、那縣人氏、
答、瀋陽縣人、
問、住什麼地方、
答、住保安堡華豐大街七十八號、
問、侯家禎、是你什麼人、
答、是我男人、
問、你是幾時過門呢、
答、康德元年、
問、你在奉天地方法院、請求離婚未准、你不服上訴本院說說理由吧、
答、他不能掙錢、我也不能掙錢養活他呀、
問、怎麼養活他呢、
答、逼良爲娼、
問、怎逼你啦、
答、叫我接客、
問、還是那一年的事呢、
答、我十七歲那年的事、
問、幾年啦、
答、三年多啦、
問、叫你在那接客呢、
答、在會仙樓烟館、
問、是誰的意思呢、
答、老婆婆的意思呀、
問、你願意去不呢、
答、我不去、她打我呀、
問、在那個時候、怎不告她呢、
答、我回娘家、對我父親說、不但不信、反來說我嫌窮愛富還打我呀、
問、竟往那裡接客呢、
答、客棧裡、
問、什麼客棧、
答、大成旅館、華昌飯店、
問、在那個時候、你可以不去呀、
答、不去就打呀、
問、你還是願意去呀、
答、不去不行嗎、
問、你怎不報知警察呢、
答、報知警察、他們不管家務事啊、
問、當時怎不告狀呢、
答、看管我呀、
問、既能到旅館去、怎麼看管呢、
答、從前是串店、後來當招待啦、
問、在什麼地方當招待呢、
答、鴉片零賣所、
問、還有什麼理由呢、
答、不離、受不了虐待、
問、你還告過刑事嗎、
答、是、
問、怎判的呢、
答、判我婆母徒刑二個月、
問、侯家禎今天沒來、你甚請判哪、還是請再傳他呢、
答、請判吧、
審判長宣諭、本案今天辯論終結、候判、當押下去吧、（閉庭）

（就職之捷徑）

第十九回新學期生　招募學生

邇來新興滿洲帝國、益見進展、隨之、簿記知識之必要、愈益切實、故不通簿記者、處世就職、決無成功之望、本校乃滿洲國資格最老之簿記會計學專門學校也、畢業學生、已達二百人、現成就職於銀行、公司、商店、有志者幸勿失此良機！

一、招收額數　八十名
一、開學日期　五月十日
一、卒業期限　本科六個月　速成科三個月
一、教授科目　一、簿記學原理　一、銀行簿記　一、鐵道簿記　一、商業簿記　一、工業簿記　一、商事要項　一、會社簿記　一、官廳簿記　一、商法

遠道學生設有完備宿舍日語免費教授
担任教師、均係專門學者、有自信的日滿兩語、從事教授、
年齡不拘指導懇切教授盡責畢業後並介紹職業備有簡單函索郵票貳分即寄

奉天商埠地大西邊門外南二經路
滿洲高等簿記學校

五月一日開始

改正時間表
開始新線、俾資其他各地連絡便利。

低減旅客運費
斷行低減各地旅客運費

低減行李物件運費
最低五角、低減至旅客運費百分之二。
(但每人携帶在十瓩以內者免費)

詳細請向最近飛行場・營業所・日本觀光局等處詢問可也

滿洲航空株式會社

滿洲國產

宮田の自轉車

品質優良
堅牢無比

總發賣元
奉天富士町一
昌和洋行本店
電話(三)二五八〇・二七五六・四〇〇六

經濟與產業

滿日關係之強化
第二期建設計畫之動向

對滿投資及移民之必要（續）

對滿移民問題

吾人所以强調對滿移民之遂行、基於次之必要性及可能性、

日本移民五族協和實現上爲必要

必要性之第一、基于滿洲國建國之本質上爲不可避的要求、爲滿洲國建國精神五族協和之理想境現出起見、又鑑于永久確保日滿不可分關係之必要、其楔子對日本移民爲絕對必要、是鑑于新國家之構成分子的關係、於指導的境地、從事五族協和之聖業從事能力者、措人他不能求、於滿洲國日人立却於大地上、俱與先住民叄士交換握手、始得滿洲國產業特農業之開發、文化之向上、衞生之改善、治安之確保、延期滿洲之國防第二綫之安定、

日本國內人口問題解決之關係

第二基于我國人口問題解決上之必要性、現下顧及日本農村之苦難、根本的原因、結局歸於耕地之狹小、具眼光之士、悉承認之、日本內地農村每一戶之耕地面積、爲平均九段三畝（田五段五畝畑三段八畝）不過美國之六十分之一、加拿陀之九十分之一、德國之七分之一、丹麥之十六分之一、故農村喪失本質的自給自足色彩、呈營利農業化、又喪失農村思想之健全性、且都市農村間强化矛盾性、且釀成對立的氣運、加以日本近年見百萬之自然增加、故每年大分縣或秋田縣同等土地之增大爲必要、日本內地人口密度、逐次呈增加、基於生活條件之低下、姑息的救濟政策、不能彌縫、要根本的解決策、移民須爲最有效的方策、所以最好適合於同地國家百年之大計、原對分離之同胞常碍與十分之保護及支援、則滿洲國內駐屯日軍協力維持治安、我同胞服務官吏、滿洲國自國民約定不劣之待遇、斯種好條件、在他地不可求之、從於現段階、我移民在滿洲第一主義下期待集中統制、

移民之可能性

次爲移民之可能性、該問題已在理論上及實踐上十分解決、對滿洲移民有光輝的將來性、於第一次、第二次移民圖入殖之當時、政府之用意並覺悟亦不十分、又依治安之惡化、其後治安漸次呈肅正、交通之利便呈增大、官民之用意已整頓、已有對滿移民之可能性、爲確信的、又日滿人之生活程度、於農民官吻之程度不能考有大差、只衞生設施、及子弟敎育之負担、雖有格段之差、只衞生設施及子弟敎育之負担有格段之差、然隨將來滿洲內設施之整備、日人之生活水準亦漸次呈近接、因生活程度之差、競爭難免不費苦心、在第一次永豐鎭、第二次湖南營之移民農村、招致兩親並妻女、已認移民之可能性、對其前途認爲光明、移民等開墾分讓土地二十町步以精進新天地建設、

如以上日滿不可分關係之悠久强化上、移民爲絕對必要、又我國自体之人口問題解決上必要之時、速要大量移民之實行、曩成立滿洲拓殖株式會社移民事業進於本格的軌道堪慶賀、最近在現地已成立二十年間百萬戶五百萬人移民計畫之成立、又內地又考慮、庶政一新之重要課題、吾人希望本案之實現、

全滿工業界趨勢（6）
依據大連商工會議所調查

化學工業

▲工業藥品

於滿洲工業藥品之專門製造處極少、僅乾卯商店大連支店製藥工場、三協公司、滿洲製藥會社、乾卯工業廠、奉天酸素製造公司、撫順炭礦硫酸工場等不過數社、其他大部分係他工業之副產物、其主要者爲硫酸、硝酸、鹽酸、硫化曹達、硝安奈弗陀淋、酸素等、現在硫酸製造中者、爲昭和製鋼所、滿洲化學工業會社撫順煤炭礦硫酸工場、本溪湖煤鐵公司等之工場、能力爲日產八七三噸、現增設中之工場完成時達九十噸、昭和六年以來之生產額如次、（單位噸）

工場名	康德三年	康德二年	大同二年	大同七年
昭和製鋼所	一一、七六四	八、五五八	六、三六八	七、二三九
撫順硫酸工場	四二、二三五	二七、七三三	三三、七四二	二九、一〇六
本溪湖煤鐵公司	二、四三八	二、四二三	一、六四五	一、一二八
滿洲化學工業會社	一四、八四一	七、七七〇	—	—
計	七一、二七八	四六、四八四	四一、七五五	三八、〇六三

硫酸及硝安、滿洲化學工業會社製造之、前者六千五百噸、後者有三千噸設備、鹽酸及硫化曹達三協公司及乾卯工業廠製造之、三協公司之設備、鹽酸一日三噸半、硫化曹達一日二噸半、乾卯工業廠月產四五〇〇封、硫化曹達達七五、〇〇〇封度、奈弗陀淋係昭和製鋼所副產物、有年產一千噸設備、又酸素大連油脂工業會社、大連機械製作所及奉天酸素製造公司等爲製造中工場之設備、大連油脂工業年產五六萬坪、大連機械三八萬坪、奉天酸素製造公司奉天工場六十萬坪、同哈爾賓工場約八萬六千坪、

▲植物油

斯品之大宗爲大豆油油坊工場南滿三一九、北滿四八、共計三六七軒、一晝夜之豆油製造能力、爲一、七七九、九七〇斤、近來採算不佳、故休業店爲多、昭和十年中之豆餅製造額三千九百六十三萬三千枚、豆油亦大体得一九八、一六五、〇〇〇斤、次之爲蘇子油、現在日清製油會社與三泰油房爲製造中、其生產額亦多、昭和九年九、三二〇噸者於翌十年加增一五、一二四噸、其他最近大同生藥工業會社、已開始仁爾油、蘇子油、羅特油、薄荷油、（年產二萬石）之製造、

▲礦油

其主要者爲煤油、油母頁岩、煤炭液化等之油類、煤油滿洲煤油會社、由美國收買原油、精製之、得揮發油、燈油輕油、機械油等、年產達十二萬噸、油母頁岩油乾餾油母頁岩、抽出重油粗蠟揮發油等、撫順炭礦製油工場、一年乾餾重油年產六萬六千噸、粗蠟二萬噸、揮發油二萬四千噸、去年來籌備倍額增產得原油三十萬噸、大部分爲重油化、副產物粗蠟二萬噸、燈油一萬四千噸、分解揮發油二萬五千噸、直餾揮發油五千噸、就煤炭液化、去年設立之滿洲油化工業公司、同社工場置於四平街採用日鐵技師黑井千代吉氏發明之低温乾溜達爾高壓水素油化法、第一次生產計畫、以年十萬噸之原料炭、豫定年一萬噸之揮發油製造、又滿鐵爲煤炭液化企業化之起見、以經費一萬六千萬噸、謀年產二萬噸之工場建築、曩發表臨時煤炭液化工場建築事務所之新職制、其後整頓一切之準備近開始操業、其他滿洲炭礦爲中心、加日有力資本家及德國資本、在阜新設定大工場爲年產二十萬噸之煤油生產、

▲肥料

斯業從業者、爲滿洲化學工業會社及滿蒙殖產會社、又硫安副生產工場、昭和製鋼所撫順製油工場、本溪湖煤鐵公司、南滿洲瓦斯會社等、現在之硫安製造設備滿洲化學工業年產二十四萬噸、昭和製鋼所八、三〇〇噸、撫順製油工場二萬二千噸、本溪湖煤鐵公司三、二八〇噸、南滿洲瓦斯一三五噸、撫順製油工場二二、〇〇〇噸、本溪湖煤鐵公司、三、二八〇噸、南滿洲瓦斯一三五〇噸、又骨粉滿蒙殖產會社製造之、有年產一萬噸蹄角粉三〇〇噸之設備、

滿洲生命保險會社各地繼續設立支部

新業務開始之滿洲生命保險會社、現在外交員達五十餘名、今次在新京哈爾賓、奉天、安東各地設立支部、支部長近亦決定、得大連支部之認可、預定開設、滿鐵本社高橋理事、帶同大原常務理事、去月二十二日來、在各地披露新任、今後各都市之活躍、爲可期待、

滿商頗不振

因農村疲弊、一般滿人商店不振、在奉外國商店亦不況、現外商側雜貨商秋林洋行、源來盛、惠隆洋行、印度朱子、大隆洋行、仁太洋行、孔雀百貨公司、一律實施減價放賣、以謀新對策、

四月中旬之木材發送量

四月中旬、局所別木材發送數量、比前年同期、總計達五萬三千噸、本年隨建築界之隆盛、治安維持之進展、比前年同期、爲約呈一萬三百噸二四%之激增、其後亦漸呈增加、（單位爲噸）

	本年四月中旬	前年同期
社綫 連鐵	二五三七	二四〇二
奉鐵	五七八五	五七九六
計	八三二二	八一九八
國綫準軌線		
錦局	六八四	六五九
吉局	七五六一	一六一五〇
牡局	一二〇三二	一
哈局	四八三二	二一七七
齊局	四八〇二	一一六二
小計	三一九一八	二一〇四八
國綫廣軌綫		
牡局	五七七三	二一五七
哈局	三六〇	五七六一
小計	六三五三	七五一八
計	三八二六四	二八七六六
北鮮綫	六四三五	五五五九
總計	五三〇二一	四二七二二

日農機具之對外輸出策

【東京二十五日】日本產農業機械器具之對外輸出、滿洲國、中國、南洋、南美等爲市場、對年額三百萬圓程度、佔地方工業之重要部門、從來不有統制團體於銷路之開拓、需給之集中、製品統一之點遺憾之點不少、邇來全國農器具製造業者間、進農器具輸出組合之結成、商工省應於斯業者之申請、二十四日以官報告示依農業用機械器具輸出組合法重要輸出品之指定、故農器具輸出組合近開催創立總會、而對滿洲輸出傾注全力矣、

佐藤滿鐵理事一行視察多獅島築港

【安東】佐藤滿鐵理事、關東軍小川參謀村治中佐、田邊建設局長一行、廿三日來安等事、已誌前報、茲於廿四日上午八時半乘汽艇赴多獅島、行詳細之技術調查後、於同夜乘光號快車赴平壤矣、一行預定中途視察鎭南浦港後、即赴京城與總督府側關于多獅島築港事宜、進行具體的協議以決定該港築港計劃之大綱、而與總督府側之協議結果、頗堪注目云、

滿日鐵鑛一元化
爲日滿商事中心企圖實現

【東京二十五日】依據種種之事情一時頓挫之滿日鐵綱一元化問題、其後商工省及對滿事務局之工作奏功、漸次呈軌道化、大体依左之方法、決滿日鐵綱配給一元開始、今後雖有多少之曲折、不遠可期待其實現、

一、以日滿商事、爲滿洲國側之鐵材銑鐵之一元的販賣機關、（包含昭和製鋼所、及本溪湖）

一、日鐵通日滿商事、收買鋼材半製品及鐵鑛、

一、現在之鋼鐵共販自然呈消滅、滿鐵、側由內地招致資本、

滿人油房近況

奉天滿人之油房業者、二三年來、豆餅放賣不況、生產不安、故中止製造、專由滿鐵附屬地收買放賣、各方面、豆油豆餅之需要呈增加、近入耕種期、豆油豆餅、市價提高、現在豆油百斤二十四圓、豆餅一枚二圓十錢、市內斯業主要者、爲滙泉長、同仁恒、立增泰、長興順、廣昌祠、公興成等、生產月額達一萬二千枚、豆油達六萬五千斤、

鐵路愛護村謀副業獎勵
滿人農民之開拓

鐵道總局產業課爲農村甦生之起見、協力警務局、着手國綫沿綫愛護村及自警村之副業獎勵、以謀積極進出、利用愛護村農人農民之地方色、家庭製絨、養鷄、蜜蜂飼育等、指導獎勵鄉土美術、謀單一農村之多角化、同時依移民團增加、開始本格的之活動、對自警村移民、自家用爲目的、斷行味噌、醬油、漬物、納豆類、家庭製絨、農產、畜產加工品之大量增產、而向一般市場放賣之、隨副業獎勵之撤底、全滿愛護村及自警村移民之生活狀態向上、極呈顯著、

特產三品之輸出量
大豆增其他減少
據豐年製油調查發表

【哈爾濱】據豐年製油調査、自去年十月至本年三月、康德三年上半期之特產三品之全滿各港輸出量、北滿一帶自新線開通以來、向北鮮三港之躍進、與前適乎不同、突然發生極大之變化、茲將輸出情形探錄於下、大豆二十七萬三千噸、豆餅四十四萬四千噸、豆油四萬噸、與去年同期比較、大豆增加十三萬噸、豆餅減少十萬二千噸、豆油約減少七千五百噸、輸出方面、計輸向日本五萬一千噸、輸向歐洲三萬五千噸、輸向中國四萬一千噸、茲將其詳細情形表列於下、（單位＝噸）

	本年前半期	前年對比（×減）
一、大豆		
日本內地	四六三、五四〇	五一、三二九
朝鮮	八、〇四七	一、八六六
台灣	三一、三二九	四三三
歐洲	六六六、一六八	三五五、〇四三
中國	八〇三、三三五	四一、五一〇
美國	一二四三	一二四三
南洋	九、八四三	七四二
合計	二七三、三三五	一三二、〇三五
二、豆餅		
日本內地	三五二、二二九	九五、八五四
台灣	一〇七、四三四	三九、三八八
朝鮮	八、八七五×	一〇、三七八
歐洲	一五、五五五	七、一四七
中國	三〇、九三三	一七、六五八
美國	二六、九三三	一七、八五四
南洋	一、〇九九×	五八六
合計	四四四、三六〇	一〇二、九〇九

但向北鮮三港輸出量大豆爲二十六萬七千噸、豆餅爲四萬三千噸、計三十一萬噸、其中輸出歐洲方面者、實十九萬五千噸耳、茲再表列於下、

	大豆	豆餅
清津	一二〇、四三二	二二、一四一
羅津	一二四、〇七四	六、六八七
雄基	二二、二三三	一四、六三七
合計	二六七、七〇九	四三、四六五

鷄鴨卵增多

【安東】本埠附屬地縣前街一帶、經營鷄鴨卵商、約達十餘家、其經營業績、向以春夏秋各季爲暢旺、至冬令即見閑散、現在已至春末、各地農村生產之鷄鴨卵、業經充份輸入、各家堆集頗多、市元隨之慘落、例如鷄卵百枚、從前二元七八角、現在僅售二元四角、尙有再落之勢、鴨卵百枚、則爲三元左右云、

工場抵押登記處理規則（續）

第二十條、登記官吏依工場抵押法第二十三條第二項第二十八條第二項、第三十四條第二項、第三十七條、第二項、第四十三條、第四十四條第二項及第四十八條第二項受通知者應於收受簿記載通知事項之要旨、爲通知之登記處之名稱、收受之年月日及收受號數於通知書記載收受之年月日及收受號數但通知事項之要旨於登記之目的欄、爲通知之登記處之名稱、於聲請人之姓名欄應記載之

第二十一條、於管轄不同之登記處、順次受依不動產登記條例第一百零六條規定之登記者、應於最初聲請登記之登記處、繳納登記稅之全額

從前項規定繳納登記稅者、登記官吏按聲請登記之登記處之數、應將登記稅之受領書交付、聲請人但交付二通以上之受領書者、應於各通附號數、

聲請人於他登記處聲請登記者、應於聲請書添附受領書、

第二十二條、關於數箇之工場依工場財團登記稅法第二條之規定徵收登記稅者、登記官吏應按在後聲請登記之登記處之數、將記載課稅價格之登記稅之受領書、交付聲請人、但交付二通以上之受領書者、應於各通附號數、

前條第三項之規定、於前項之情形準用之、

第二十三條、工場財團目錄及工場之圖面、應永久保存之

第二十四條、於工場抵押法第三條之情形應提出可足證明土地、或建築物屬於同法第一條之工場之書面、

第二十五條、前條情形於土地或建築物之登記用紙中、相當部事項欄爲其登記者應記載依工場抵押法第三條已有目錄之提出、

第二十六條、第九條、第十四條、第十五條第十八及第二十三條之規定於工場抵押法第三條之目錄準用之、

附　則

本令自工場抵押法施行之日施行之

關於工場財團登記手續費之件、

第一條、依不動產登記條例第二十四條之規定、請求閱覽之人應就一件繳納手續費四角請求、登記簿謄本或抄本之交付之人就其用紙一枚繳納手續費一角、但雖未滿一枚者仍以一枚計算之、

第二條、前條之手續費應於聲請書貼附收入印紙繳納之、

第三條、前二條之規定於官署或公署依不動產登記條例第二十四條之規定請求登記簿或附屬書類之閱覽或請求謄本或抄本之交付者、不適用之、

附　則

本令自工場抵押法施行之日施行之、

奉天

（日站大豆百斤大洋　午前開行午前下市）

大豆	二、〇五
豆餅	二、一五
豆油	二、十五
白小豆	二、三五
紅小豆	二、三五
花小豆	二、一五
吉豆	一、六五
合豆	一、六〇
靑豆	一、三〇
綠豆	二、七〇
豌豆	二、一〇
稷子	二、二〇
谷子	一、三三
天子	一、七五
糜子	一、四〇
稻子	一、四〇
大麥	一、三〇
小麥	二、三〇
高粱	一、五五
包米	一、四四
粳米	二、九〇
元米	二、四〇
小米	二、四〇
江米	三、七〇
粘米	二、三〇
稻米	三、二〇
糜米	二、一〇
綠米	一、九〇
芝麻	三、六〇

國外商品

●美國棉花（十圓）　五月底　七月底　十月底　十二月　三月底

●印度棉花　現行　卜羅吉印　沃謨拉印　邊高各印

●大阪棉花　近卯　遠卯

●大阪三品綿紗　一袋金票價　四月底　五月底　六月底　七月底

●大阪棉線現行　龍C　軍人　銀細　白羊　鵝鳥　扇面　編助

●橫濱生絲　近卯　遠卯

●神戶豆餅　四月底　五月底　六月底　七月底　八月底

條銀標金

倫敦銀塊　現行　二〇片八分三　遠期　二〇片七分三

紐約銀塊　現行　四五仙　分

孟買銀塊　現行　五二留比一六分

上海標金　全　開行　下市　午後　午前　大價　小價

●奉天城內錢鈔　現大洋換金票　鈔票換現大洋　天津中交票換現洋　一、〇四五

●奉天城內匯兌　現洋票匯上海　天津票匯現洋　一、〇四五

雙妹老牌 美髮霜
此霜潔滑不膩。尤爲特色。各界試用。當知上選
風行三十餘年 萬眾歡迎
雙妹老牌 花露水
廣生行出品
各埠百貨商店均有發售
提神 醒腦 辟穢 除氣

敬送遺精早洩秘方
不取分文
治遺精早洩陽萎不育百發百中、治愈已達數千人、皆有來函證明、各界欲索此方請剪報向上海法租界霞飛路和合坊七十四號張世德堂函索即寄
◎世德堂主人張雲山啓

贈書 一萬冊
早洩 白濁 遺精 白帶 調經 種子
本書分裝兩厚冊內容有男子遺精早洩自療法有求孕種子的良方秘術有白濁白帶根治攝生法有白濁白帶不能斷根的理由及變症的危險理論眞確名貴實驗共四十餘題十餘萬言可供自療性病之南針可作救國强種之寶筏向極珍藏不易多觀原方由中央衞生署審定上海市國醫公會續明茲因續印萬餘冊凡身罹疾患者讓剪此還函索取立即奉贈不取分文上海法租界安納金路榮生里石庫門內 蔣種玉堂啓 （盛京）

容易服用的 小兒藥（糖密）咳嗽
コデス
百日咳 喘息 一般均盛讚爲良藥
推奬 醫學博士 醫學博士
定價自兩角起碼 各大藥房均有經售

東安電影院 電話（二）三五四二
今日開演
1、世界新聞（軼獸鉅片特別貢獻） 2、有聲漫畫
3、川越大使蔣介石南京會見
4、紅粉殲仇記（范雪朋主演）
午後一時至十二時間 循環開演 隨時入場 均能看全

明朝廣甯伯爵 保明太醫院長遺著 救急書欲索附郵二分即寄北平西單廣甯伯街廿四號奚宅

天光電影院 TIEN KWANG CINEMA
今天開映 時間 午後一點起 星期日午前十時半起
價目 樓上四角 樓下三角 軍警半價
生之哀歌 胡蝶
一鳴驚人 哀情鉅片
藝華影業公司出品
全時開演
武裝都市
社會奇情武俠偵探空前偉構 全部有聲最新近作

光陸 CAPITOL THEATRE 奉天城內中街 電話三四三三六
四月二十四日 二十五日 二十六日 二十七日
白玉霜 海棠紅
王獻齋 龔稼農 黃耐霜 舒繡文 王吉亭 譚志遠 徐莘園
是舞台上的假戲？是銀幕上的幻影？是人世間的悲劇？
海棠紅是一個薄命的女伶、呻吟在運命的鐵蹄下、使你低徊、使你流淚！從萬人傾倒的紅女伶、到落魄窮途街頭賣唱的流浪者、這中間的經過、就是海棠紅可歌可泣的情節、
明星公司全部對白有聲巨片

若素　若素　若素

去病益壽　整腸

去病　整腸

孕婦　榮養　宜用

整腸補血

婦人和孩子

WAKAMOTO

去病益壽　整腸補血

若素

如欲母體和胎兒併得强化

宜用這懷孕以至出產最適的保健藥

沈重的惡阻也不要中斷胥胎

惡阻、人多想是和懷孕有形影不離的關係、而且對此向無可靠的療法、祇有倚賴英蘇靈注射、以催促食慾、或投予鈣及其他榮養劑等々消極方法而已、則一旦病勢奇重、非速中斷生育、摧折胎兒不可。否則母體也恐陷於不救之境。

然 新生物劑『若素』已在發見的今日、無復有中斷生育的必要、母體胎兒均可穩渡這樣危機。

浮腫・姙娠腎・脚氣的豫防

惡阻和浮腫、姙娠腎、脚氣等一樣是一種姙娠中毒症、就是因胎兒的排泄物而發生毒素、以致阻害腸胃及其他機能、使不能攝取榮養所以本症雖施英蘇靈注射、亦不易解消。但是『若素』既有催生體內抗毒素的作用、復有振旺新陳代謝、分解有毒物、調整利尿、大便等々功効、故本藥不但對於惡阻且對浮腫、腎臟炎脚氣等一切的姙娠中毒症、發揮其他療法所望塵莫及的偉効。

兼備榮養劑數種的効果

『若素』的特色、更不可忘記的、就是因含有𦉵基酸、鈣、肝醣素、維他命甲、乙、丁等孕婦身體最緊要而最易缺乏的榮養素、極爲豐富所以如服用本劑、即有併用數種優良榮養劑一般的効果、便是。

孕 婦失掉牙齒、或發結核症狀、是因母體保健必須的榮養分、被胎兒奪去的原故。所以在這個時候如常用『若素』則能補給母體胎兒必需的榮養而有餘、結果足以挽救母體的衰弱、促進胎兒健全的發育

增强體力以臻安產

因懷孕而榮養消耗增加的情形、如以熱量測定、則自第五個月起著見增加、比及第八個月所加、實達百分之五十。假使平常的消費爲三千卡路里（熱量單位）、那麼今已增至四千五百卡路里了。

食欲大見增進

對於熱量消費這麼急激的增大、祗以一日二一三公分量的『若素』、能有驚人偉効、是甚麼緣故呢。因爲『若素』是和那只能補給某一種榮養素（例如𦉵基酸、鈣、維他命等）的榮養劑、完全不同、是一個稀奇的生物藥、即使榮養機能根本增强、啓發母體內天生具有的能力、俾從日常食物攝取充分的榮養。所以人如服用、

若 素』誰都感覺的、就是食慾著見增大一事。起初偏食癖無形消去食物都有美味、大便鬆暢、掃去如孕婦最易有的便秘、失等々便是。本藥爲振旺腸胃機能、改善榮養有怎樣的偉効、可以想見了吧。

防止貧血而起的衰弱

（根據大學校的實驗報告）

再由正在服用「若素」中的母體提取小許血液、加以檢驗、則便可認識那血液中有赤血球色素和白血球的數量、較前非常增加的事實

赤 血球色素的增加、是防止貧血有効的一個憑證、換句話說、母體在出產所失掉的血液、正在節々補給之中而爲挽救產婦的衰弱、準備已安的表現。至於白血球的增加是會侵入體內活躍中的病菌、節々失勢的前提、換句話說、所以從結核菌和其他病菌、保護孕產婦的營壘已經築成的一個表現。」

病弱的幼兒遂成健壯之子

（福州）柳楊春蓮

距今七年前的冬季、第一次產生男孩、全家喜出望外、乃自生後一年的光景起始、屢感風寒、百病叢生並患食傷及肺炎等症、接連不斷、余乃極力講求健康之道、且日夜祈禱。當其抱病之時、亦曾延醫診治、但多係對症療法、殊少根本効果、而不能使體質增强。病兒三歲的秋天、得悉有『若素』的發現、於是購來服用之下、居然大奏神効、一切病症渙然若失、身體强壯、前後適若兩人。親友之中遇有患同病者亦勸告服用『若素』、莫不因收奇効而十分感激。從前病弱之長男、今年已入小學讀書矣。余自第二次懷孕起即實行依法服用『若素』以至生產爲止、毫不感覺痛苦、現已連生三子皆屬健壯異常、每見他人之子有病之時輒以『若素』推薦。余因感『若素』之厚惠、特此登報鳴謝。

「若素」絕無代用藥！

原來、名藥之旁、類藥叢生、勢所難免、「若素」何獨不然、最近世間有諸種類藥簇多、藥房之中、亦有聲稱藥効無異「若素」、勸容代用、以謀市利者、爲數不少雖然、於「若素」絕對不能有可以代用之類藥、蓋「若素」係由數百種黑菲菌中選用醫藥價値最高之一種、經特殊完美之設備、依專賣特許之方法製成、而其藥効有獨到之特徵、不言可知、則雖有市井所謂類似藥、作如何之宣傳、亦不値識者一噱也、倘希賜購諸位不爲此輩所欺則幸甚矣。」

藥價低廉

日金一元六角

粉末三十日量・片劑三百片裝

三百片裝者、可爲大人之約廿五日量、十歲前後之約四十日量、五歲前後之約五十日量、三歲前後之約六十日量。

日本東京市芝公園・振替口座東京一七〇〇番

若素總發售處・榮養與育兒之會